INFORMAÇÃO COM CREDIBILIDADE ★ www.osemanario.com.br ★ 1991 - 2020

O SEMANÁRIO

SEXTA-FEIRA, 27 DE MARÇO DE 2020
Ano XXIX . Edição Nº 1448

★ RAFARD ★ CAPIVARI ★ MOMBUCA ★ ELIAS FAUSTO ★ PORTO FELIZ

EDIÇÃO CONCLUÍDA ÀS 23H12 ★ R$ 2,00

CORONAVÍRUS: RAFARD E CAPIVARI SOMAM 18 CASOS SUSPEITOS

NOTIFICAÇÕES DE CASOS SUSPEITOS AGUARDAM RESULTADOS DE EXAMES. CONFIRA MAIS INFORMAÇÕES SOBRE A PANDEMIA NAS PÁGINAS 4 E 13

Em menos de duas horas, doses da vacina contra a gripe se esgotaram em Capivari

Prefeitura criou sistema 'drive thru' para vacinação de idosos na antiga Estação. Escolas também servirão de apoio para campanha. **Página 6**

CAPIVARI

Incêndio próximo à SP-101 mobiliza Corpo de Bombeiros

Área de vegetação fica na entrada de Capivari. Fumaça invandiu a avenida Tarsila do Amaral. **Página 8**

POLÍTICA

Mesmo após polêmica e pressão popular, Câmara aprova reajuste salarial

Reajuste nos salários dos servidores do Legislativo rafardense e dos vereadores já havia sido aprovado por unanimidade em primeiro turno. **Página 5**

BRASIL

Coronavírus: 77 mortes e 2.915 casos confirmados

Página 16

Opinião

Editorial

Pandemia política

O que diria o saudoso amigo José Maria de Campos sobre a política rafardense nos dias de hoje? Imaginar a dupla Zé Maria (em memória) e Chico Rebete, ambos, analistas e críticos, cobrindo uma sessão camarária e depois tecendo seus comentários na rádio R FM e nas páginas d'O Semanário seria um deleite para os amantes da política. E, com certeza, uma angústia para alguns.

Nesta semana, acompanhamos a polêmica criada acerca do projeto de lei complementar que reajusta o salário dos servidores públicos do Legislativo, bem como dos vereadores. Na nossa visão, 'muita folia para pouco carnaval'.

Para quem acompanha todas as sessões camarárias, não existia nada de anormal, enfim, o projeto já havia passado pelas comissões Legislativas e aprovado por todos os vereadores em primeiro turno de votação. Outro detalhe é que, com este projeto, a Casa de Leis só está regularizando o decreto do Executivo, que já concedeu esse reajuste de 6,84% aos funcionários públicos municipais, incluindo os agentes políticos e funcionários da Câmara.

Ora, então por que tanta polêmica?

Acontece que, mesmo encontrando amparo na Constituição e em leis, o momento é totalmente desfavorável para uma propositura dessa. Pior ainda, quando comentários nas redes sociais ganham o coro de vereadores da própria Legislatura, se posicionando contra um projeto que já haviam aprovado em primeiro turno de votação. E para agravar a situação, o 'povo' continua acreditando em tudo que lê nas redes sociais. Muitas vezes, comentários distorcidos e que não condizem com a realidade. Aí tá feita a farra de curtir, compartilhar e comentar.

Um desses comentários que 'botou' mais lenha na fogueira, é que a sessão extraordinária teria sido marcada para que o projeto fosse aprovado às escuras. Como se faz algo às escuras nos dias de hoje, sendo que todas as sessões, sejam elas ordinárias ou extraordinárias são transmitidas ao vivo pelo Youtube, pelo site da Câmara e, quase sempre, pela rádio R FM?

Enfim, mesmo com toda pressão popular, o projeto foi aprovado em segundo turno por 6 votos contra 2. Apenas os vereadores Alex do PT e Fabinho Santos voltaram atrás e votaram contrário.

Agora, se o problema é o reajuste no salário dos vereadores, Daniel Teodoro lançou um desafio: que todos os 'nobres colegas' abram mão do valor que será acrescido, destinando em forma de doação para o enfrentamento ao Coronavírus. Depois, ele subiu a proposta, desafiando os vereadores a doaram metade dos salários pelo período de 3 meses no combate a causa. A proposta foi ainda mais audaciosa por parte do presidente da Casa de Leis, Marco Antonio Brigati, que sugeriu a doação integral dos salários durante esse período, formalizando através de documento.

Durante a sessão, nenhum vereador se prontificou a aceitar o desafio. Quem sabe nos próximos dias alguém se posicione!

A verdade é que o povo tá cansado de demagogia e hipocrisia na política. Já passou da hora de tanto blá blá blá e autopromoção. Será que alguém ainda é inocente ao ponto de não enxergar que mesmo em meio ao caos, tem gente preocupada em fazer 'campanha' para as próximas eleições? E essa visão não é só aqui em Rafard não, olhem a 'batalha' política entre alguns governadores contra o Presidente da República.

Triste, mas é a pura realidade.

Filosofando

Leondenis Vendramim
é professor de Filosofia, Ética e História

A Música, Ciência e Bíblia 3

Sim, as ciências se originaram em Deus, Ele é Onisciente! As ciências são estudos sobre Deus e o Universo, a respeito da Terra e de Suas criaturas, orgânicas e inorgânicas.

Dizia um dos meus mestres: "O maior sábio é o aluno do 1º ano do segundo grau". Quanto mais estuda, mais enxerga o mundo a desvendar. Isaac Newton escreveu: "O que sabemos é uma gota, o que não sabemos é um oceano". O Excelso Criador é infinitamente mais sábio do que Suas criaturas. O apóstolo Paulo disse: "A sabedoria deste mundo é loucura para Deus..." (1 Co. 3:19).

Não está dizendo que devemos desprezar as descobertas científicas, mas que ao comparar o que Deus ensina com o que o homem estabelece, se houver divergência, fique com a Fonte da Sabedoria. É absolutamente necessário seguir as orientações médicas e das autoridades, para evitar ou diminuir a transmissão do Coronavírus, pois eles têm conhecimento e experiência sobre a pandemia, no entanto, ainda não o conhecem tanto a fim de criarem vacina apropriada e remédio para debelá-lo.

Por isso o gênio acima dizia: "Platão é meu amigo, Aristóteles é meu amigo, mas meu melhor amigo é a Verdade", e a Verdade é Jesus (João 14:6). Contrariando a filosofia, Ele é a Verdade absoluta e imutável (Tg 1:17). Sua Palavra é verdade, não muda (Is 45:19), Suas obras são Verdades (Sl 111:7), Sua lei é verdade (Sl 119:142).

Isso não se pode dizer dos filósofos, arqueólogos, historiadores, geógrafos, astrólogos, geneticistas, biólogos e os demais, pois são homens, embora sábios, já mudaram seus conceitos.

Os cientistas pensavam: a Terra é plana assentada em colunas, sustentada por tartarugas e elefantes. Os filósofos gregos eram elitistas e escravagistas, tinham crendices, como crer que um galo velho punha um ovo do qual nasceria um basilisco, criam em musas humanizadas. Historiadores acusavam a Bíblia de relatos sobre o rei "inexistente", Belsazar, até a descoberta arqueológica de tabletes que referiam a esse personagem no findar do império babilônico; a astronomia defendia a existência de 300.000 estrelas, hoje, diz: são incontáveis, como a Bíblia afirmava.

O conhecimento dos cientistas é contínuo, progressivo, e à medida que se ajudam da informática e de outras tecnologias modernas vão fazendo descobertas surpreendentes que modificam suas ciências antecedentes e confirmam o que já dizia a Bíblia.

É oportuno distinguir: inteligência é a capacidade de aprender; conhecimento é a ideia que se tem de um fenômeno, de si mesmo, de um fato ou de um objeto; sabedoria é aplicar o acervo de conhecimentos com sensatez para o bem do meio ambiente, do próximo e de si mesmo. Conhecimentos para fazer o mal é antagonismo da sabedoria.

Beber ou comer o que faz mal para a saúde é falta de sabedoria. Ciência é o conhecimento de um fato comprovado repetidamente em tempos diversos, em quaisquer lugares, portanto é imutável e divina. Os cientistas erram a Ciência não. "Os erros não estão na arte, mas nos artífices". "Os físicos são capazes de explicar os movimentos dos planetas, mas não quem os coloca em movimento".

Carl Sagan dizia que nosso mundo é um ponto azul no Universo. Que é o homem diante dessa realidade? Quanto o homem conhece da Lei de Deus, da Sua Palavra, das Suas criaturas, das Suas Ciências, e de Deus?

Diante do Universo somos menores e mais insignificantes do que um PPO (menor ser vivo livre, tem 0,02 mm divididos por 5 bilhões). Os mais cultos geneticistas, biólogos, médicos são ignorantes de si mesmos. Conhecessem, não haveria Coronavírus, prostrando-os, e ao planeta, letalmente!

Os oftalmologistas não sabem como eles mesmos enxergam; os geneticistas não sabem como seus cromossomos são selecionados e originam seus próprios filhos; como pensam, sentem emoções, reagem aos estímulos. Eles conhecem os mecanismos, mas não O (maiúsculo) que os torna vivazes. Só Deus sabe! Ele conhece as células e as nano partículas que formam o cérebro, os elementos químicos, os minerais, como formam os tecidos, os músculos, enfim o humano, já com sexo escolhido e chorando à procura da marmita!

"Quando vejo os céus, obra dos Teus dedos, a lua e as estrelas... que é o homem mortal para dele Te lembres... contudo, pouco menor do que os anjos, o fizeste, de glória e de honra o coroaste. Fazes com que ele tenha domínio sobre as obras de Tuas mãos, tudo puseste debaixo dos seus pés: ovelhas e bois, animais do campo, aves do céu e peixes... Ó Senhor, Senhor nosso, quão admirável é o Teu nome sobre a Terra" Sl 8:3-9)!"

Entre em contato com o autor:
vendramim1936@gmail.com

Artigo

Denizart Fonseca, *Cidadão Rafardense, oficial da FAB e professor de Educação Física e Desportos, colaborador desde a fundação do jornal O Semanário*

O pesadelo

Dias atrás, ao cair da tarde, repousando em uma rede na varanda da casa em que residimos, passamos por um estranho tipo de sonho, como se estivéssemos dormindo de fato, desconhecendo o grande pesadelo que nos aguardava...

Vimo-nos em uma cidade diferente, que, por se encontrar em estado de calamidade pública, provocado pela instalação de terrível doença causada por um vírus mortal, estava paralisada.

Calmamente, caminhávamos pela rua, quando, certamente devido a nossa avançada idade, fomos advertidos por pessoas que por nós cruzavam para retornarmos ao lar, pois estávamos correndo grande risco de vida. Nos informando também, que esse violento mal iniciado na China, se alastrava pelo mundo todo, sendo por ele atingidos. Em especial a Itália, por haver o seu povo, teimosamente deixado de seguir as regras, descumprindo assim, as preventivas orientações emanadas dos Ministérios da Saúde, nos países que se achavam afetados.

Seguindo o bom senso, imediatamente, procuramos ao retornar, nos inteirarmos com detalhes, sobre tudo o que estava ocorrendo, através dos vários meios de comunicação, jornais, revistas, emissoras de rádio e principalmente pelos canais de TV.

Procurando controlar nosso sistema nervoso ameaçado, não nos deixando entrar em pânico, passamos a cumprir as orientações ilustradas que recortamos de jornais, principalmente quanto a maneira correta de lavarmos as mãos, dando preferência ao sabão em barra, mantendo sempre um pequeno alimentador de álcool gel para ser usado todas as vezes que tocarmos em qualquer material.

Ao invés de irmos ao supermercado, solicitar por telefone a relação de todo o material necessário, aumentando um pouco a quantidade para reserva em prevenção à possível falta no mercado.

Constantemente assistindo na tela da TV, a advertência "Não saia de casa", obedientemente cumprimos, colaborando com o nosso bem-estar e defesa física e a dos nossos semelhantes, aos quais amamos, cumprindo o básico contido nos sábios ensinamentos e exemplos deixados pelo nosso Divino Mestre Jesus: "Amai à Deus sobre todas as coisas e ao vosso semelhante como à vós mesmos".

Isso tudo aconteceu durante aquele estado letárgico que nos encontrávamos, do qual, ao retornarmos nos conscientizamos da dura realidade, não havia sido apenas um pesadelo, mas está realmente acontecendo. O planeta Terra passa por essa dramática, pertinaz e dolorosa fase de sofrimento, enquanto seus habitantes prosseguem na expectativa de que passe tão rápido quanto seja o seu merecimento.

Cidadania

Por continuarmos em casa, na qualidade de "presos sem grades e cadeados", devido a uma guerra terrível, agressiva, violenta, mas sem sangue, contra um mortífero vírus, tendo como consolo a certeza de que ao afirmarmos constantemente a frase "Nenhum mal existe em mim! Nenhum mal me tingirá!" estaremos colaborando para que alcancemos um final feliz. Assim seja.

JORNAL O SEMANÁRIO
JORNAL O SEMANÁRIO REGIONAL
FUNDADO EM 15 DE MAIO DE 1991
Publicação da empresa: **Darcam Editora Ltda.-ME**

R. Domingos Ruzza, 147, Jardim Ana - CEP 13370-000 - Rafard/SP
Fone/WhatsApp: (19) 3496-1747
www.osemanario.com.br

Fundadores:
José Carlos Darros
João Proença

Diretor Geral/Editor Responsável:
Túlio Darros - MTB 63932/SP
tuliodarros@osemanario.com.br

Financeiro/Comercial:
Deise Campanholi
financeiro@osemanario.com.br

Impressão: Gráfica Tribuna
Tiragem: 2.000 exemplares
Periodicidade: Semanal

Mídias Sociais:
Facebook: osemanarioregional
Twitter: _osemanario

WhatsApp:
(19) 3496-1747

ACIC Associação Comercial e Industrial de Capivari
Empresa Amiga do Idoso – Lar dos Velhinhos

Preço de venda avulsa: R$ 2,00 | **Valores de assinatura: Anual -** R$ 120,00 (à vista) ou 3x de R$ 50,00 | (Valores para assinatura nas cidades de circulação do jornal: Rafard e Capivari)

Os artigos assinados não refletem necessariamente a opinião do jornal. São de inteira responsabilidade de seus autores.

SUPERMERCADO
IRMÃOS BRESCIANI

Bresciani Supermercado

Sobreloja Bresciani

Tudo o que você precisa

As lojas 1 e 2 dos Supermercados Irmãos Bresciani estão atendendo **NORMALMENTE**, apenas as ofertas e promoções de Hortifruti estão suspensas por um período (os produtos continuam chegando normalmente)

A Sobreloja que se encontra no Piso 2 da Loja 1 (Vila Fátima), está fechada, obedecendo o que foi recomendado.

Qualquer informação ou dúvida, entre em contato:

Loja 1: (19) 3491-7090/ (19) 3491-7088
Loja 2: (19) 3492-1925/ (19) 3492-2438

SOBRELOJA BRESCIANI: ABERTA DE DOMINGO À DOMINGO

LOJA 1
Rua Antonio Frederico Ozanan, 85
CEP 13360-000 - Vila Nova - Capivari/SP
Fones: (19) **3491-7090 e 3491-7088**

Supermercados
IRMÃOS BRESCIANI

LOJA 2
Rua Franklina Almeida Barros, 339
CEP 13360-000 - Poço Artesiano - Capivari/SP
Fones: (19) **3492-1925**

Bresciani Supermercado

COVID-19 | *Das seis notificações apresentadas pela Prefeitura de Rafard, uma já foi descartada e as outras cinco aguardam o resultado dos exames*

Rafard investiga 6 casos suspeitos de Coronavírus

A Prefeitura de Rafard emitiu na quarta-feira (25), um boletim com dados sobre o enfrentamento ao Coronavírus na cidade. Segundo o Executivo, existem 6 notificações de casos suspeitos, sendo que, uma notificação já foi descartada e as outras cinco aguardam o resultado dos exames.

Até o momento, nenhum caso de Coronavírus (COVID-19) foi confirmado em Rafard.

A assessoria do Executivo esclareceu que os números apresentados já incluem os 3 casos suspeitos de Rafard anunciados pelo prefeito de Capivari, Rodrigo Proença, durante live no Facebook, na manhã desta quarta-feira, 25.coronavirus rafard boletim 25-03-2020

Ações

Diferente de Capivari, Rafard não decretou estado de emergência na cidade. No entanto, adotou medidas para enfrentar a pandemia provocada pelo Coronavírus. Confira:

I – suspensão integral das aulas no âmbito da Diretoria Municipal de Educação, bem como o atendimento nas Creches Municipais, a partir de 23/03/2020 até 06/04/2020;

II – afastamento de professores e demais servidores da Educação a partir de 23/03/2020 até 06/04/2020;

III – afastamento dos servidores com idade acima de 60 (sessenta) anos, a partir de 23/03/2020 até 06/04/2020;

IV – suspensão das atividades do Centro da Terceira Idade;

V – suspensão imediata do atendimento e atividades presenciais promovidas pela Diretoria da Assistência Social;

VI – suspensão imediata das atividades, aulas, eventos culturais e esportivos promovidos pela Diretoria de Cultura, Esportes e Turismo, bem como o fechamento provisório ao público da Biblioteca Municipal e do Centro Cultural;

VII – suspensão de autorizações e emissão de alvarás, para realização de eventos públicos ou privados, bem como o cancelamento daqueles já emitidos até a presente data;

VIII – suspensão integral dos atendimentos de especialidades médicas da Unidade Básica de Saúde a partir do dia 23/03/2020, ressalvados os casos urgentes;

IX – estabelecer que os receituários de medicamentos de uso contínuo com vencimento a partir do mês de março de 2020, em caráter especial, serão atendidos até o prazo máximo de 120 dias, sem a necessidade de renovação, exceto os medicamentos controlados pela Portaria 344 /98 e antimicrobianos;

X – intensificação da limpeza nos prédios públicos dando-se atenção especial para higienização de banheiros, lavatórios, objetos e superfícies que sejam tocados com frequências;

XI – suspensão do atendimento ao público em todas as repartições públicas municipais, exceto no setor de Saúde, a partir do dia 23/03/2020 até o dia 06/04/2020;

XII – fechamento ao público do Cemitério Municipal, a partir de 23/03/2020 até 06/04/2020.

Recomendações

O decreto também prevê algumas recomendações às instituições privadas e cidadãos em geral:

I – suspensão de cultos religiosos;

II – suspensão de eventos produzidos por clubes; III – suspensão de atividades em academias;

IV – suspensão de palestras e cursos;

V – uso de álcool em gel para higienização das mãos quando da impossibilidade de lavá-las com água e sabão;

VI – suspensão das feiras livres.

O jornal O Semanário segue acompanhando as atualizações do Coronavírus em Rafard e Capivari.

CÂMARA MUNICIPAL DE RAFARD
PODER LEGISLATIVO

Resumo Legislativo

MARCO ANTONIO BRIGATI, Presidente da Câmara Municipal de Rafard, Estado de São Paulo, usando das atribuições que lhe são conferidas por Lei, torna pública a pauta da 2ª. SESSÃO EXTRAORDINÁRIA, realizada em 25 DE MARÇO DE 2020, às dezenove horas.

ORDEM DO DIA

PROJETOS DE LEIS COMPLEMENTARES

PROTOCOLO Nº.039/2020 – Contendo Projeto de Lei Complementar nº 03/2020, de autoria da Mesa Diretora da Câmara Municipal de Rafard que "Atualiza a tabela de referência das remunerações dos Servidores Públicos e Agentes Políticos do Poder Legislativo em face da revisão geral anual tratada pela Lei Complementar Municipal nº.251 de 2016 e dá outras providências." APROVADO EM SEGUNDA VOTAÇÃO POR 6 VOTOS A FAVOR E 2 CONTRA

PROTOCOLO Nº.066/2020 – Contendo Projeto de Lei Complementar nº 04/2020, de autoria do Poder Executivo, que "Dispõe sobre extinção e criação de cargos de provimento em comissão, criação de cargos em função de confiança e de cargos do quadro de efetivos, altera dispositivos da Lei Complementar nº.263/2018, de 22 de março de 2018, e dá outras providências." APROVADO EM PRIMEIRA VOTAÇÃO POR 7 VOTOS A FAVOR E 1 CONTRA

PROTOCOLO Nº.069/2020 – Contendo PROPOSTA DE EMENDA MODIFICATIVA AO PROJETO DE LEI COMPLEMENTAR Nº.04/2020 que "Modifica a redação do art.5º. do Projeto de Lei Complementar nº;04/2020, que "Dispõe sobre extinção e criação de cargos de provimento em comissão, criação de cargos em função de confiança e de cargos do quadro de efetivos, altera dispositivos da Lei Complementar nº.263/2018, de 22 de março de 2018, e dá outras providências." APROVADO POR UNANIMIDADE

RAFARD, 23 DE MARÇO DE 2020.

MARCO ANTONIO BRIGATI
Presidente

Praça Prof. Vinício Stein Campos, s/nº - CEP 13370-000 - Rafard-SP
Fone: (19) 3496-1102 | Fax: (19) 3496-1395
www.camararafard.sp.gov.br | camara@camararafard.sp.gov.br

Valor da publicação R$ 153,00 (Lei nº 1571/2012) - Tiragem 2000

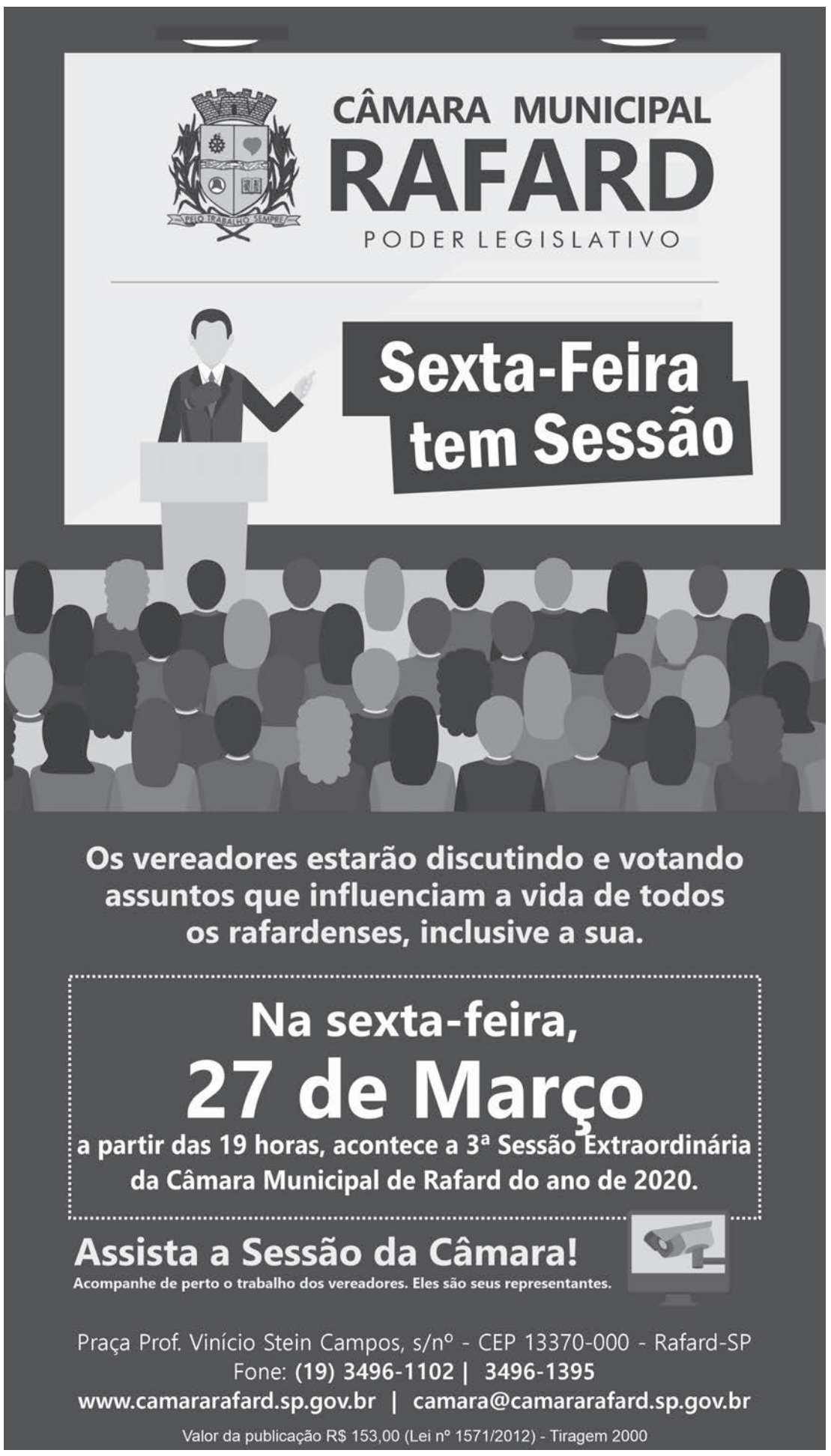

Política | *Reajuste nos salários dos servidores do Legislativo e dos vereadores já havia sido aprovado por unanimidade em primeiro turno de votação*

Mesmo após polêmica e pressão popular, Câmara de Rafard aprova reajuste salarial

A Câmara Municipal de Rafard realizou na quarta-feira, 25, às 19h, a segunda sessão extraordinária do ano. Na ordem do dia para votação, estiveram dois projetos de leis complementares. Um deles, o PLC 03/2020, de autoria da mesa diretora do Legislativo, tratou do reajuste salarial dos servidores públicos e agentes políticos (vereadores) da Câmara.

O projeto gerou polêmica nas redes sociais e virou notícia em diversos meios de comunicação nos últimos dias. Depois da repercussão, alguns vereadores se posicionaram contra a propositura. Mesmo assim, o projeto foi aprovado por 6 votos contra 2 em segundo turno de votação. Os vereadores Alex Sandro Santos e Fabio Santos foram contrários.

Polêmica

A reportagem d'O Semanário conversou com a assessoria jurídica da Câmara de Rafard e também com o presidente, vereador Marco Antonio Brigati, para esclarecer sobre a propositura. A transmissão ao vivo foi ao ar na tarde de terça-feira, 24, na página oficial do jornal no Facebook.

O Legislativo emitiu uma nota de esclarecimento para os meios de comunicação. Confira a íntegra da nota.

A Câmara Municipal de Rafard vem a público esclarecer alguns pontos sobre o Projeto de Lei Complementar 03/2020, de autoria da mesa diretora do Legislativo, o qual foi alvo de notícias tendenciosas por alguns meios de comunicação e, também, comentários distorcidos nas redes sociais.

Cabe esclarecer que:

1. O Projeto de Lei Complementar 03/2020 (PLC) versa sobre a revisão geral anual dos servidores do Poder Legislativo, nele incluídos os agentes políticos. A revisão em questão, trata-se de preceito constitucional, de caráter obrigatório, segundo art. 37, X da CF, devendo ser aplicada anualmente aos servidores, inclusive aos do Poder Executivo, e agentes no intuito de recompor perdas inflacionárias. O projeto não versa sobre fixação de subsídios dos Vereadores e do Prefeito e seu vice para a seguinte legislatura, como previsto pelo Regimento Interno desta Casa de Leis em seu art.286, estes são institutos distintos. A fim de melhor elucidar a questão, a revisão geral anual, tanto dos servidores do Executivo, quanto do Legislativo, encontra amparo na Lei Municipal 251/2016, na qual se fixou o índice a ser adotado, e a data de vencimento, quais sejam, respectivamente: IGPM, estipulado pela Fundação Getúlio Vargas e o mês de Março de cada ano.

2. Neste ano, como sempre faz, o prefeito de Rafard concedeu a revisão aos servidores do Executivo, por meio do Decreto 14/2020, inclusive, o texto deste decreto abrange os agentes políticos e servidores do Legislativo. No entanto, a Câmara Municipal preferiu cumprir o que dita o Tribunal de Contas do Estado de São Paulo (TC-SP), realizando a própria revisão geral anual, por meio de Projeto Lei Complementar.

3. O PLC 03/2020 seguiu todos os trâmites legais, passando pela comissão de Constituição, Justiça e Redação, formada pelos vereadores Fabio dos Santos (relator), Alex Sandro D. Santos (presidente) e Angela Maria D. Barbosa (membro), e também pela comissão de Finanças e Orçamento, formada pelo vereador Alex Sandro D. Santos (relator), Wagner Antonio Bragalda (presidente) e Alexandre Ferraz Fontolan (membro).

4. Importante ressaltar que o projeto deu entrada no dia 03 de março de 2020 e foi aprovado por unanimidade (todos os vereadores) em primeiro turno, na sessão ordinária do dia 17 de março de 2020.

5. A sessão extraordinária, marcada para o dia 25 de março de 2020, às 19h, foi uma solicitação do Poder Executivo, para discussão de outro projeto que diz respeito à reestruturação de cargos na Prefeitura de Rafard. Portanto, diferente do que estão fomentando de forma maldosa, a sessão extraordinária não foi convocada pelo Legislativo e exclusivamente para a votação do projeto que prevê o reajuste em questão.

6. A Câmara Municipal entende que o papel do Vereador é, sobretudo, esclarecer a população. A revisão geral anual, este ano, teve índice de 6,84 e serve basicamente para recompor a perda causada pela inflação.

7. Entendemos a situação que o país enfrenta nesta crise causada pelo Coronavírus, mas salientamos que nosso compromisso é cumprir o que determina a lei. O Legislativo só está regularizando algo que já foi instituído por decreto pelo Executivo e garantindo que esta Casa de Lei não incorra em futuros processos de improbidade administrativa, como já ocorreu em um passado não tão distante na Prefeitura de Rafard, gerando ainda mais custos aos cofres públicos.

8. Por fim, cabe salientar que a Câmara Municipal nunca se furtou em esclarecer as dúvidas de quem quer que seja, desde um munícipe, até os próprios vereadores e os meios de comunicação. Todas as ações dessa instituição trabalham com amparo da Constituição. Comentários tendenciosos não podem e não devem interferir em ações legítimas que tramitam nesta Casa Legislativa.

9. A sessão extraordinária acontece nesta quarta-feira, 25 de março de 2020, às 19h. Como de praxe, será transmitida Ao Vivo pela internet. No entanto, evitando aglomerações de público, a sessão será limitada apenas para os vereadores e alguns funcionários da Casa de Leis.

10. Do mais, a Câmara Municipal se mantém a disposição para maiores informações.

Fechada ao público

Seguindo as recomendações para enfrentamento ao Coronavírus, a sessão extraordinária de quarta-feira, 25, foi limitada apenas para os vereadores e alguns funcionários do Legislativo. Além disso, três vereadores participaram da sessão de maneira online. Angela M. D. Barboza, Felipe Diez Marchioretto e Mario Severino da Silva optaram por participar pela internet.

Os vereadores foram distribuídos com espaço seguro entre um e outro no plenário. Apenas o vereador Alex Sandro Santos utilizou máscara durante a sessão.

Atendendo o Decreto Municipal nº 16/2020, desde a manhã de terça-feira, 24, a Câmara Municipal mantém expediente na Casa, porém, sem atendimento ao público.

De acordo com a nota, o Legislativo tem acompanhado a evolução de casos de coronavírus no país e no mundo, bem como as orientações do Ministério da Saúde e da Organização Mundial da Saúde (OMS).

"Preocupados com a saúde e bem-estar de todos os colaboradores e com a operação dos trabalhos, a Câmara Municipal vem promovendo hábitos de prevenção individual e coletiva. Também intensificamos a higienização de áreas comuns e equipamentos de uso compartilhado, bem como disponibilizamos álcool em gel nos principais pontos de contato. São práticas simples que temos obrigação de disseminar e incentivar no combate à evolução do COVID-19", diz a nota.

Ordem do Dia

Outro projeto de lei complementar votado na sessão extraordinária, o PLC 04/2020, que dispõe sobre a extinção e criação de cargos de provimento em comissão, criação de cargos em função de confiança e de cargos do quadro de efetivos da Prefeitura de Rafard, foi aprovado por 7 votos contra 1 em primeiro turno de votação. Apenas a vereadora Angela Barboza foi contra a propositura.

Já a proposta de emenda modificativa ao projeto foi aprovada por unanimidade. O texto prevê que, para ocupação de cargos de provimentos em comissão, os escolhidos deverão possuir escolaridade em nível superior ou nível médio, ou até mesmo técnico somados à experiência mínima de dois anos de atuação na área.

Nova extraordinária

Na noite desta sexta-feira (27), os vereadores voltam a se reunir para votar em segundo turno o projeto de reestruturação dos cargos do Executivo. A terceira sessão extraordinária do ano acontece às 19h e será transmitida ao vivo pela internet.

M.M. COMÉRCIO DE ÁGUA MINERAL RAFARD
Entregas em domicílio
Galão 20 Litros e Galão 10 Litros
DISK ÁGUA: Depósito: (19) 3496-2750
Residência: (19) 3491-7099 / 3492-5315
Aberto de segunda à sexta das 8h às 18h. Sábado das 8h às 12 h.
Av. São Bernardo, nº 53 - Centro - RAFARD

Escritório INDEPENDÊNCIA
✓ Abertura e encerramento de empresas
✓ Abertura de Microempreendedor Individual (MEI)
✓ Escritas Fiscais e Contábeis
✓ Departamento de Pessoal (RH)
✓ Declarações de Imposto de Renda (Pessoa Física e Jurídica)
✓ Produtor Rural
✓ Outros Serviços: Contratos, Declarações, Requerimentos, Xerox, CPF, Empregada Doméstica
R. Maurício Allain, 270 - Centro - Rafard/SP - Fone/Fax: (19) 3496-1345 | 3496-2090

Influenza | *Prefeitura criou sistema drive thru para vacinação de idosos na antiga Estação Sorocabana*

Em menos de duas horas, 1.800 doses da vacina contra a gripe se esgotaram em Capivari; campanha será retomada hoje

Capivari recebeu do Ministério da Saúde, 1.800 doses da vacina contra a gripe, para a Campanha Nacional de Imunização. A campanha teve início na manhã de segunda-feira (23), porém, em menos de duas horas, as doses se esgotaram nos postos de saúde da cidade.

A informação foi repassada pelo prefeito de Capivari, Rodrigo Proença, que explicou que o município recebe as vacinas de maneira fracionada. A nova remessa, cerca de 2 mil doses chegaram na quinta-feira (26) e a campanha será retomada nesta sexta-feira (27).

Idosos, que fazem parte do grupo de risco do Coronavírus, serão vacinados no sistema drive thru, criado especialmente para esse público na antiga Estação Sorocabana. A vacinação acontece das 8h às 11h e das 12h30 às 16h.

Segundo Proença, os idosos não precisarão descer dos veículos para serem vacinados. Sete escolas também funcionarão como apoio da campanha de vacinação contra o Influenza, porém, no sistema normal de vacinação, são elas: EMEI Alcina de Almeida Soares – Bairro Engenho Velho; EMEI Ana Bortoluci Forner – Bairro São João; EMEI Guerino Padovani – Bairro Padovani; EMEIEF Prof. José Benedito Pinto Antunes – Bairro Centro; EICAP Dirceu Ortolani Stein – Bairro Castelani; EMEIEF Professor Derly Andriotti – Bairro Santa Rita e EMEIEF Professora Ana Rufino Dias – Bairro Porto Alegre.

Suspensão

A Secretaria de Saúde de Capivari informou que devido a campanha de vacinação contra o Influenza, a partir desta sexta-feira (27), a vacinação de rotina das crianças estará suspensa até o dia 16 de abril.

Para mais informações ou eventuais dúvidas, a Secretaria de Saúde atende pelos telefones: (19) 3492-8200 ou (19) 3492-8201.

Rafard

Na primeira semana da campanha, a Unidade Básica de Saúde de Rafard vacinou 740 pessoas entre idosos e profissionais da Saúde.

Esta primeira etapa é destinada a idosos (a partir de 60 anos) e profissionais da saúde. Os demais públicos alvos devem aguardar as próximas datas que serão divulgadas pela diretoria de Saúde.

Em Rafard, vacinação acontece no estacionamento do Espaço Pedriático, na Unidade Básica de Saúde (Foto: Divulgação/Prefeitura de Rafard)

Segundo Veruscka, Rafard recebeu mais doses na quinta-feira (26) e a vacinação continua no estacionamento do Espaço Pediátrico, das 7h às 11h e das 12h às 16h, com apresentação da carteirinha.

Campanha

A Campanha Nacional de Vacinação começou na segunda-feira (23) inicialmente para idosos e trabalhadores da saúde. A ação foi antecipada neste ano para ajudar na identificação de pacientes com coronavírus. No entanto, a imunização não tem eficácia contra o vírus, mas como os sintomas da doença são parecidos com os da gripe, a medida facilita os diagnósticos por exclusão.

A campanha vai contar com mais duas etapas e a meta é vacinar 67,6 milhões de pessoas em todo o país até 22 de maio. Com isso, a expectativa é reduzir o movimento de pacientes doentes nos hospitais e postos de saúde. O Ministério da Saúde vai distribuir 75 milhões de doses aos estados.

Os idosos acima de 60 anos estão no grupo de maior risco para o coronavírus, com letalidade de 15% para o grupo acima de 80 anos. Eles também são considerados mais vulneráveis à gripe. Segundo o governo, eles são 20,8 milhões de pessoas no país.

A próxima etapa da campanha contra a gripe começa no dia 16 de abril e vai imunizar doentes crônicos, professores (rede pública e privada) e profissionais das forças de segurança e salvamento.

A última fase, que começa no dia 9 de maio, priorizará crianças de 6 meses a menores de 6 anos, pessoas com 55 a 59 anos, gestantes, puérperas (até 45 dias após o parto), pessoas com deficiência, povos indígenas, funcionários do sistema prisional, adolescentes e jovens de 12 a 21 anos sob medidas socioeducativas e população privada de liberdade.

Proteção

A vacina contra a gripe, composta por vírus inativado, é trivalente e protege contra os três vírus que mais circularam no hemisfério sul em 2019: Influenza A (H1N1), Influenza B e Influenza A (H3N2). Ainda não há vacina contra a Covid-19.

Coronavírus | *Diretora de Saúde pediu reabertura da UTI na Santa Casa de Misericórdia de Capivari*

Bueno participa de videoconferência com prefeitos da região de Campinas

Na última terça-feira (24), o prefeito de Rafard, Carlos Roberto Bueno, participou de uma videoconferência com o Secretário de Desenvolvimento Regional, Marco Vinholi, e prefeitos da Região Administrativa de Campinas.

Vinholi anunciou a doação de álcool líquido para higienização de equipamentos da saúde e novas ações de combate ao Coronavírus (COVID-19).

A diretora de Saúde de Rafard, Veruscka Correa, que também participou da reunião, reforçou o pedido para o secretário reabrir a UTI da Santa Casa de Capivari, hospital de referência para Rafard, Mombuca e Elias Fausto.

“Foi uma reunião muito importante, pois neste momento ações conjuntas entre as prefeituras e o Estado traz mais eficácia ao combate contra o coronavírus”, disse Bueno.

Prefeito de Rafard, Carlos Roberto Bueno, e diretora de Saúde, Veruscka Corrêa, durante videoconferência (Foto: Divulgação/Prefeitura de Rafard)

POLITICALIENTE

"A política é talvez a única profissão para a qual se pensa que não é preciso nenhuma preparação." (Robert Louis Stevenson)

***TÚLIO DARROS,** jornalista e publicitário, diretor-proprietário do Jornal O Semanário*

A polêmica sessão extraordinária que votou, em segundo turno, o projeto de lei complementar que reajusta o salário dos servidores da Câmara Municipal e também dos agentes políticos, ou seja, os vereadores, contou com diversos pronunciamentos. Dedicamos o Politicaliente dessa semana para a explanação, quase que na íntegra, das falas dos 'nobres' vereadores. Confira o que defendeu cada um.

Alexandre Ferraz Fontolan – Sobre esse projeto, parece que houve um mal-entendido nas redes sociais, foi bastante criticado. Não é um aumento de salário dos vereadores, na verdade é um reajuste anual que têm todos os anos. É a aplicação da revisão geral anual das remunerações dos servidores públicos municipais e subsídios dos agentes políticos do município de Rafard. Esse aumento é feito pelo IGPM todos anos aqui, que é o índice geral de preços do mercado da Fundação Getúlio Vargas. Então, se nós não dermos esse reajuste, qualquer funcionário da Câmara pode ir à justiça e vai ganhar. Vai ter custo para a Câmara e vai dar aquele mesmo processo que o Márcio Minamioka, que não deu aumento em 2011 para os funcionários. Vai acontecer a mesma coisa. É lei isso, então eu sou favorável sim a esse projeto.

Felipe Diez Marchioretto - Quero manifestar publicamente aqui alguns apontamentos que eu fiz com relação a essa matéria. Em princípio eu gostaria de dizer a todos que estão nos acompanhando, que se trata de um projeto comum na Câmara. É uma lei trivial que todo ano tem, mas que, dadas as condições atuais pelas quais nós passamos, tem sido dado uma dimensão muito acima do que realmente é. Eu não quero aqui com a minha fala concordar ou discordar de ninguém, cada um tem o seu posicionamento, seja esse volátil ou não. Mas sobre a minha ótica, há que se esclarecer que nada mais estamos fazendo além de cumprir a lei complementar 251/2016. Eu peço licença aqui a todos os vereadores e a todos que nos ouvem para ler a ementa da referida lei para que não pairem dúvidas a respeito. No caso, a ementa diz assim, lei complementar 251/2016 altera a data base para aplicação da revisão geral anual da remuneração dos servidores públicos municipais e subsídios dos agentes políticos do município de Rafard, de que trata o artigo 37, inciso 10 da Constituição Federal e dá outras providências. Bem, segundo o que a lei diz, seus efeitos abrangem tanto os funcionários, o funcionalismo da Câmara, quanto à classe política, o que é praticado todo ano. Voltando agora à votação de hoje, eu gostaria de dizer que esse aumento que estão imputando aos vereadores nada mais é do que uma reposição inflacionária medida pelo índice IGPM, que foi de 6,84% no período de um ano. Ele é devido a todos os funcionários da Câmara e não somente aos vereadores. Essa regra, senão votada favoravelmente, vai afetar muito os funcionários do Legislativo, não propriamente os vereadores, o que eu acho temerário nesse momento. Bem como, nós estaremos também incorrendo em ilegalidade em relação a lei que acabei de ler. Depois, para recuperar esse índice no futuro, falando agora no caso especificamente dos funcionários, seria através de medidas judiciais. Por isso, temos que ter muito cuidado com uma política inconsequente. É importante também ressaltar que nós estamos votando nesse projeto pela segunda vez, já que determinadas matérias são submetidas ao duplo turno de votação e esse caso é um deles. Sendo que, no primeiro turno, especificamente no dia 17 de março, ele foi aprovado por unanimidade. Todos votaram favoravelmente há poucos dias atrás. Não há que se polemizar esse assunto então, tendo em vista que a ideia de se fazer a reposição salarial não saiu da cabeça dos vereadores, bem como, não teve qualquer envolvimento dos vereadores que estão exercendo seus mandatos, mas recorre de uma lei criada no ano 2016, que considerou o índice, no caso o IGPM, como o mais justo para que se busque a recomposição da perda salarial pela inflação. Nós, portanto, não estamos agindo em ilegalidade ou imoralidade já que, essa medida é a mesma aplicada para todos, seja funcionalismo público de Rafard, seja agentes políticos, que no caso dos vereadores, representam aumento líquido nos seus subsídios de aproximadamente R$ 47. Por fim, não é razoável que se diga que estamos agindo de má fé, muito menos querendo enriquecer com isso ou ludibriar alguém, votando a matéria em sessão extraordinária. Até porque, ela já foi votada em primeiro turno, em ação ordinária, tendo sido nessa oportunidade, aprovada por todos, conforme eu já disse. Vale dizer também que essa lei, para ser validada, precisa ser votada até o fim desse mês e a última sessão ordinária que teremos, será no dia 31 de março. Considerando que a lei deve ser aprovada e sancionada até o dia 7 de abril, para que a lei tenha aplicabilidade na íntegra, entendendo que o tempo seria muito exíguo caso fosse deixado para sessão ordinária, foi então optado por fazer uma sessão extraordinária. Assim eu espero ter sido claro também nessas manifestações populares no sentido que nós estamos agindo simplesmente em obediência a uma lei que todo ano é aplicada.

Angela D. Barboza - Com relação ao projeto de aumento dos salários dos servidores da Câmara e o aumento do subsídio dos vereadores, quero dizer que, em primeiro lugar, gostaria de solicitar ao jornal O semanário e à Rádio R, e outros veículos, para que façam uma enquete referente ao que o povo prefere: se são a favor dos vereadores não receberem subsídio para legislar ou se os vereadores recebam um salário digno com carga horária diária e sem poder ter vínculo empregatício, ou seja, trabalhar cumprindo carga horária com maior salário ou não. Eu gostaria de saber a opinião do povo, pois estou à disposição deles para solicitar a elaboração de um projeto de acordo com a vontade do povo. Na minha opinião, hoje, do jeito que está, ele não atende o que o povo pensa e nem necessidade do vereador viver exclusivamente das atividades políticas. Essa é a minha opinião. Sobre o projeto de lei complementar 03/2016, de autoria da vereadora Daniela, eu quero dizer que tem vício e iniciativa inconstitucional, porém, na época eu era vereadora e votei a favor, juntamente com os vereadores Brigati, Wagner e Alexandre Fontolan. Nós erramos ao votar o projeto, pois politicamente é difícil votar um projeto contra aumento salarial, mas mais errado ainda foi o Executivo, que sancionou a lei e não entrou com uma ação direta de inconstitucionalidade. Apesar de ter feito um comentário na minha rede social, coisa que eu não sou acostumada a fazer, sobre o aumento do subsídio dos vereadores eu não posso ser contra um projeto pois ele está vinculado ao aumento do salário dos funcionários da Câmara Municipal, tanto é que o funcionário da mesma nomenclatura ou na mesma atividade, tem que ganhar igual os funcionários do Executivo. Temos também o problema de ser ano eleitoral e o projeto tem que ser aprovado e sancionado até o dia 7 de abril. Então, não há como a gente fazer outro projeto, nem desvincular. Se a gente não der esse aumento para os funcionários da Câmara, que é direito deles, como o Felipe falou, explanou bem a lei, a gente queria nesse caso que fosse dado só para os funcionários. Eu disse na rede social que eu era contra o aumento para os vereadores, mais nesse caso, se a gente não vota, os funcionários que vão sofrer as consequências e o presidente vai pagar também por isso.

Mario Severino da Silva - Apenas quero me manifestar no sentido de que esse é um projeto fadado a ser aprovado, uma vez que já foi discutido pelas comissões, já foi aprovado em sessão anterior e também está havendo muitos comentários de pessoas que estão se apropriando disso, talvez por época eleitoral e que também não tem tido o necessário cuidado de estar analisando o que é votado aqui na Casa de Leis, pois é uma matéria que está com o devido amparo na Constituição Federal e que não se trata de aumento, e sim, como dito pelo Felipe e pelo Alexandre também. O que eu fico indignado é que as pessoas ficam indignadas com certos projetos que são legais, mas não ficam indignadas com o projeto que está entalado na minha garganta, o 'meia ficha limpa'. Isso não foi divulgado ou discutido em rede social.

Alex Sandro D. Santos - Sobre essa votação quero deixar bem claro aqui que existem duas votações para ser expostos os votos dos vereadores na qual, realmente, na primeira sessão eu votei a favor e pensando nos funcionários dessa Casa de Leis. Presidente, não tem como desvincular esse projeto? Hoje vivemos essa luta que está tendo hoje contra essa doença terrível que assola não só o brasil, como o mundo. Presidente também não tinha como essa votação não entrar como sessão extraordinária? Então volto a colocar que é pelo clamor popular, por uma pesquisa que eu fiz, agora não seria hora de ter aumento aos vereadores, mesmo sendo lei, mesmo sendo subsídio e também, o que eu fiquei sabendo que me espantou, que seria só o projeto de lei complementar 04/2020, que era os cargos da prefeitura, que esse não entraria, por isso que lá no vídeo fiquei surpreso na hora que foi colocado nas redes sociais, que estaria votando o salário do vereador. Quero dizer, como presidente de uma comissão e como relator em outra, não fujo das minhas responsabilidades. As comissões são muito bem feitas e aqui também quero agradecer ao jurídico, mas não podemos ouvir por aí falar que comissões foram irresponsáveis, que está fazendo uma coisa e falando outra. Essa casa de leis cassou um prefeito que até o momento não voltou a seu cargo, ele perdeu mais de 10 ações da Justiça. Foi as comissões na qual fui presidente e outra relator, então tem que medir as palavras do que falam. Hoje, em redes sociais, um advogado aqui da cidade veio falar que os vereadores das comissões são irresponsáveis. Não somos irresponsáveis, esse advogado que falou hoje nas redes sociais que vamos votar esses cargos aqui, ele era advogado do ex-prefeito cassado e é por causa que ele fez errado, ele mandou para essa casa e nós votamos, inclusive criando um cargo para ele. Eu fui contra, para esse advogado do ex-prefeito, que hoje também foi em redes sociais criticar essa Casa de Leis. Finalizando, eu vou escutar a população e, infelizmente, fizemos de tudo para poder separar entre funcionários e o nosso aumento. Somos chacota no Brasil, no Estado de São Paulo, enquanto o prefeito de Indaiatuba doou seus salários, os vereadores doaram seus salários, estamos discutindo aumento. Então, infelizmente, peço desculpas aos funcionários dessa Casa de Leis, como tem duas votações e é para estar analisando, no momento não estarei votando esse aumento.

Fabio Santos - Realmente aprovamos esse projeto, essa revisão geral anual em primeiro turno de votação aqui nesta casa, porém, a gente vivia em outro momento. Nós vereadores, agora com esta pandemia que se encontra no mundo, no Brasil e aqui em Rafard também não é diferente, acreditamos que não deveria pensar em aumento de salário para vereador. Eu sou a favor de aumento para funcionário da Casa de Leis, nunca vou ser contra. É por isso que eu até tentei desmembrar o projeto para a gente ver se a gente conseguia votar o salário de vereador e depois o salário do funcionário público. Eles trabalham e fazem a parte deles aqui, são muito profissionais e merecem, mas para agente político eu sou contra, até para mim. Agora, não cabe nesse momento a gente estar votando um projeto desse. O mundo inteiro falando em saúde e nós falando em aumento salarial para vereador, por mais que seja revisão geral anual, mês que vem vai cair um pouquinho a mais na conta da gente lá. É aumento, é reajuste, então eu sou contra. Analisei bem, votei sim no primeiro turno, fui a favor, só que rapidamente se alastrou essa pandemia no mundo inteiro, hoje só fala em saúde. A gente, em vez de pensar em salário para gente, vamos tentar reverter o valor, que é pouco, para investir na saúde, para cuidar de quem vai precisar. O momento é crítico, é delicado e vai se aflorar. Hoje são um pouco mais R$ 80 esse aumento, mas muitas pessoas estão sem um real. O vendedor de churrasquinho, por exemplo, de hot dog, enfim, entre tantos outros. Em nenhum momento eu disse que eu não sabia do projeto e em nenhum momento eu menti, como falaram em redes sociais que eu fui mentiroso. Votamos sim, mas repito, nesse momento não cabe votar aumento para vereador aqui nesta Casa de Leis. Porém, por outro lado, os servidores da Câmara têm que receber o reajuste. O que deve ser feito, no meu pensamento, é rejeitarmos isso hoje e a mesa diretora deve convocar uma nova sessão extraordinária para sexta-feira, para votarmos esse projeto de lei para reajuste dos servidores da casa, não para aumento dos vereadores ou agentes políticos. Pelas redes sociais, uma pessoa ainda tem nos acusado de ter mentido, nunca menti, quem me conhece, acompanha o meu mandato, sabe muito bem a pessoa que eu sou e não escondo nada da população. Então, esse é meu posicionamento, eu sou contra o aumento se não der para desmembrar. Peço desculpa aos servidores da casa, mas eu sou contra o aumento porque infelizmente vai estar aumentando pra gente também. Eu sou contra, nesse momento, a qualquer aumento de salário para vereador.

Wagner Antonio Bragalda - Gostaria de fazer uma explanação sobre os dois projetos que nós temos aqui. Eu vou falar uma única vez, mas vou explanar os dois projetos. Referente a todo esse ocorrido durante esses dias. Cuidado, a falta de um jornalismo sério destrói a vida das pessoas. O problema é que ainda existem jornalistas que não tem essa percepção, nós e muitos cidadãos, acompanhamos pelos mais variados veículos de comunicação ou redes, a respeito da votação do dia 25, a qual causou indignação, polêmica e uma inversão dos fatos, uma verdadeira barrigada jornalística. O jornalismo sério foi atropelado por um desses meios, sem generalizar. Primeiro o projeto número 04/2020, de autoria do Executivo, extingue 17 cargos, orientação do Ministério Público e cria 23 com nomenclaturas novas. 23-17=6, além de outros três cargos, totalizando 9 novos cargos, o qual deveria ser revisto pelo prefeito e sua equipe, pois para o Tribunal de Contas, deve se administrar no limite prudencial de cada município. Esse cálculo é relativo a receita x despesas e, nesta conta, inclui-se o gasto com funcionalismo, que não deve ultrapassar 50%. Enfim, existe um órgão fiscalizador chamado Tribunal de Contas que fará este apontamento ao Executivo e o punirá, se passível de tal for. Ainda nessa sequência, o prefeito propõe o reajuste de 6,84% aos servidores, de acordo com o índice do IGPM, por decreto. Foi feito lá embaixo, por isso volto a repetir, em momento algum isto foi citado pela mídia e olha que em anos anteriores, o reajuste chegou só a 3,25%. Na ocasião, tivemos até plenário cheio. Enquanto fui presidente desta casa, eu devolvi R$ 500 mil, que foram auxiliados para pagar o 13º dos funcionários. Sou testemunha disso, a partir desse motim acima citado, a Câmara, por meio do projeto de lei complementar 03/2020, também tem que reajustar o salário dos seus servidores e vereadores, senão, vai a contramão do projeto do Executivo, afinal, nós servidores, porque vereador também é servidor, e é pago com dinheiro do povo. Nós fazemos parte do mesmo quadro do funcionalismo quando se trata de folha de pagamento, caso contrário, seria injusto desassociar funcionários de um setor a outro. O que me deixa perplexo é que uma votação já ocorreu em 17 de março deste ano, oito dos vereadores votaram a favor e isento o presidente, pois ele só vota em caso de desempate, de acordo com o regimento interno. E, agora, se manifestam ao contrário, talvez por questão de popularidade. Ninguém tentou camuflar ou agir em momento inoportuno para se beneficiar, mas sim justificar os reajustes que tem que acontecer na totalidade e não parcialmente. Por que de ser hoje esta votação?, devem estar perguntando. Porque a Câmara não teria tempo hábil, uma vez que as folhas de pagamento fecham no dia 30 de março, data limite para acertos burocráticos e da ordem dos vencimentos. Lembro ainda que, nós vereadores, podemos fazer quantas sessões extraordinárias forem necessárias e com consenso de todos, pois não somos remunerados como alguns sopraram ao vento. Na linha de pensamento, Rafard possui o menor subsídio da microrregião de Piracicaba. Em oito anos nesta Casa de Leis, nunca tivemos a intenção de aumentar os subsídios, porque sempre soubemos das reais necessidades do município. Ainda lanço mão do subsídio recebido hoje pelos vereadores por meio de um projeto de lei, daí, quem sabe de fato, só teríamos pessoas boas e interessadas pelo município e não em querer fazer politicagem. E questiono, cadê os R$ 700 mil desviados desta casa, nenhum centavo foi ressarcido ao município. Voto favorável a esses projetos, pois mediante o cenário que já vi e vejo aqui, os beneficiados serão os servidores, que também inclui o Legislativo e, inclusive, aqueles que tem um salário desumano. Em plena crise de saúde, a desonestidade intelectual é o que a gente não precisa.

Daniel Teodoro - Eu sou a favor desse projeto do aumento dos subsídios e para não prejudicar os funcionários, já que tá dando essa polêmica com a população, eu queria fazer uma proposta com os vereadores, que a gente doe então. A gente aprova o projeto e a gente doa esse valor que vai vir a mais, que é R$ 80, ou melhor, que a gente doe metade então do nosso salário nesses próximos três meses, que é o período do coronavírus que estão falando que vai ser o pico. Que a gente se una e doe, porque tá dando uma polêmica por causa de R$ 80 que vai aumentar aí no nosso salário. Então, para ninguém ser prejudicado, que a população acha que a gente está querendo o dinheiro para enriquecer, vamos doar então. É isso que eu queria propor aos vereadores.

Marco Antonio Brigati - Sábias palavras vereador Daniel. Gostaria também de agradecer aos demais vereadores, aqueles que se encontram em suas residências, via celular, e grato realmente pelas palavras, porque relacionado ao projeto, na linha de fogo se encontra o presidente desta casa e muito me espanta, quando eu, no dia 23, 48 horas antes dessa sessão que nós estamos, eu mostro a cada um de vocês aqui a convocação para essa sessão extraordinária. Muito me espanta o nobre vereador dizer que se assustou, porque não sabia que esse projeto entraria na pauta da sessão de hoje. Isso muito me espanta, mais uma vez, não termos a convicção daquilo que estamos assinando, daquilo que estamos fazendo. Isso me espanta, porque mostra realmente o despreparo de alguns vereadores, quando assina um documento datado de 23 de março e diz não ter conhecimento que entraria na pauta de votação esse projeto dos subsídios dos funcionários da Câmara e do agente político. Muito me espanta também o uso das redes sociais para se autopromover, num ano político, eu falei isso ontem numa live que fiz aqui com o jornal O Semanário, empresa de ética, jornalismo sério que a meu pedido e também por vontade própria, esteve aqui para que eu pudesse tentar explicar para a população a real necessidade do projeto. E muito me espanta os meios de comunicação que colocam matérias tendenciosas em relação a idoneidade dos vereadores. A concepção dos funcionários que aqui trabalham, na qual eu disse ontem, defendo arduamente os vereadores e os funcionários desta Câmara, mas que não façam jus a uma postagem mentirosa do meio de comunicação, na segunda-feira, dizendo que nós marcamos essa sessão extraordinária para votar projeto de aumento de vereador. Aqui nessa casa não se discute aumento de vereador através desse projeto de lei complementar, nessa casa aqui não se discute aumento de vereador, aumento de salário de vereador, eu repugno, embora tem alguns pedidos de parentes de vereadores daqui, solicitando que a mesa diretora fizesse um projeto de lei para aumentar o salário do vereador, porque o salário do vereador de Rafard. E eu disse, nunca se é vergonhoso quando se ganha honestamente. Nunca se é vergonhoso quando nós trabalhamos por carinho, por amor. Então, vamos provar que trabalhamos por amor, eu lanço mais um desafio além daquele do Daniel, que nesses próximos três meses, momento em que o pico dessa doença irá nos transtornar muito mais, já que vocês querem passar R$ 80 para ajudar, que cada um pegue o seu salário, e isso nós vamos fazer um documento, e doe para ajudar no combate. E vou dizer prontamente, não tenho culpa de algumas pessoas quererem se dar bem com dinheiro público. Vocês estão entendendo que eu tô falando? Aqueles desavisados de plantão que ao ver a primeira postagem de uma matéria tendenciosa, clicam, curtem e comentam e depois ainda falam: "vocês tem que ficar em casa", porque não trancam a sua língua dentro da boca. Comentários maldosos, como o nobre vereador Wagner falou, destrói qualquer coisa, qualquer pessoa. Então, eu não pedi essa sessão extraordinária exclusivamente para votar aumento de subsídios de vereador. Peço desculpas, porque de repente as pessoas falam: "ele está sendo muito duro", pelo contrário eu, tô até sendo respeitoso demais, porque tem pessoas que se acham no direito de não entender e agora jogar a culpa na pandemia. Nós não temos culpa se a data-base que aumenta o salário do servidor público é o mês de março.

Tentamos transcrever as falas da maneira mais próxima possível. A conclusão fica a cargo do leitor. Até mais!

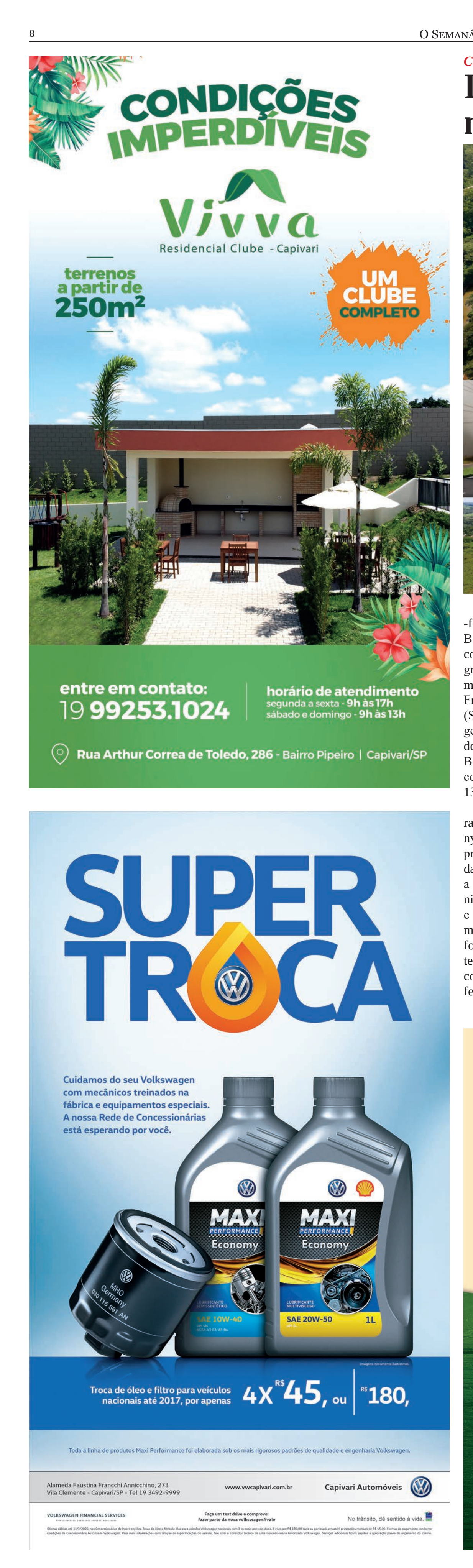

Capivari | Área de vegetação fica na entrada da cidade

Incêndio próximo à SP-101 mobiliza Corpo de Bombeiros

Na tarde de quarta-feira (25) o Corpo de Bombeiros de Capivari combateu um incêndio de grande proporção próximo à rodovia Jornalista Franciso Aguirre Proença (SP-101). A área de vegetação fica na entrada de Capivari. Segundo os Bombeiros, o incêndio começou por volta das 13h50.

Imagens aéreas capturadas pelo repórter Tonny Machado flagraram a proporção da área atingida. Por volta das 16h30, a fumaça invadiu a avenida Tarsila do Amaral e atrapalhou a visão dos motoristas. O incêndio só foi controlado totalmente por volta das 19h30 e contou com apoio da Defesa Civil de Capivari.

Até o momento não há informação do que pode ter ocasionado o incêndio. No entanto, o local é alvo de constantes incêndios, principalmente em épocas de estiagem.

DA REDAÇÃO

Escrito por Túlio Darros

Para o amigo e professor

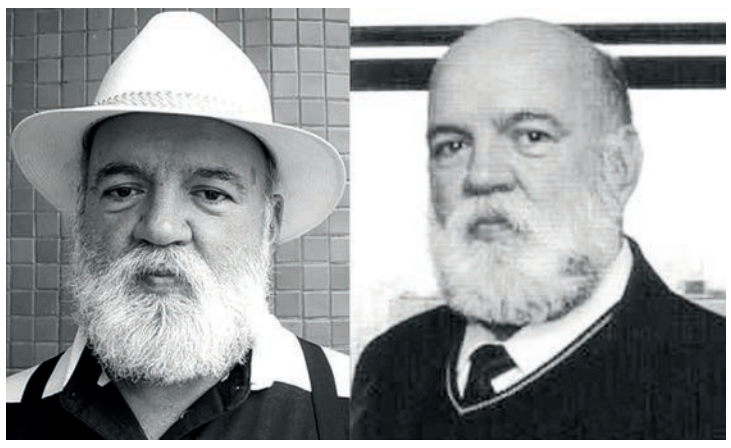

Na terça-feira, 24 de março, lembramos com muito saudosismo do José Maria de Campos, que comemoraria 70 anos de idade. Comunicador, jornalista, poeta, escritor, radialista, artista plástico, publicitário e sonhador rafardense. Muitas vezes tachado como 'turrão', mas de um coração enorme, que só conhecia quem convivia o dia a dia com ele.

Zé Maria, como era carinhosamente conhecido, trabalhou no serviço de alto falantes do time de futebol RCA e das quermesses da cidade. Na área de jornalismo, atuou nos jornais O Correio de Capivari, Tribuna Regional, Jornal da Cidade, Diário do Povo de Campinas, Última Hora, Folha de São Paulo, Rádio Cacique de Capivari, Rádio Alternativa FM, TV Aberta de São Paulo, Revista Business, Tempo Novo e Jornal O Semanário Regional, em que foi sócio proprietário nos períodos de 2003 a 2005 e 2007 a 2009.

Também era dono do site Nosso Jornal.com, onde postava notícias diárias da região. Foi secretário de Promoção Social de Rafard, além de crítico e colunista. Quem aí se lembra da coluna Rafardeando, onde ele escrevia sobre os velhos tempos da Cidade Coração? Espaço também onde tecia suas críticas política, elogios e ideias visionárias para Rafard.

Como publicitário, trabalhou no Consórcio de Promoção Social de Capivari, JC Promoções, GRA Via Alphaville, DPZ Propaganda, Grupo Ala Szerman, Hotel Jequitimar, SCI, Equifax e Oficina de Marketing. Liderou eventos culturais locais, dos quais se destacam o Festival de Música Brasileira de Rafard, Festival Sertanejo do Estado de São Paulo e Festivais Estadual e Interestadual de Bandas (São Paulo e Minas Gerais).

Escreveu os livros "Momentos", "Retrato em Preto e Branco", "Rafardeando" e "Genaro Vigorito". Era defensor assíduo da cultura e do turismo regionais.

Nos deixou em 21 de janeiro de 2011, deixando também muita saudade.

Para mim, foi um grande professor e amigo.

Deixo aqui a minha homenagem e lembrança. Pessoas como ele nunca serão esquecidas!

E como ele mesmo dizia: "Quem viver, verá!"

MUNICIPIO DE RAFARD
DEPARTAMENTO DE FINANÇAS
SETOR CONTÁBIL

4R Si stemas — RREO - ANEXO 1 - BALANÇO ORÇAMENTÁRIO — Usuári o: FABIO; 25/03/20 07:56; Exercíci o: 2020; Pági na: 1 6

Período de Ref.: 01/01/2020 a 29/02/2020 - 1º Bimestre (Janei ro/Feverei ro)

RREO - Anexo 1 (LRF, Art. 52, inciso I, alíneas "a" e "b" do inciso II e § 1º) — Em Reais

CAMPO	RECEITAS	PREVISÃO INICIAL	PREVISÃO ATUALIZADA (a)	RECEITAS REALIZADAS NO BIMESTRE (b)	% (b/a)	ATÉ O BIMESTRE (c)	% (c/a)	SALDO (a-c)
1	**RECEITAS (EXCETO INTRA -ORÇAMENTÁRIAS)(I)**	**45.865.000,00**	**45.865.000,00**	**5.943.829,41**	**12,96**	**5.943.829,41**	**12,96**	**39.921.170,59**
2	**RECEITAS CORRENTES**	**42.707.500,00**	**42.707.500,00**	**5.943.829,41**	**13,92**	**5.943.829,41**	**13,92**	**36.763.670,59**
3	**IMPOSTOS, TAXAS E CONTRIBUIÇÕES DE MELHORIAS**	**8.310.000,00**	**8.310.000,00**	**758.739,18**	**9,13**	**758.739,18**	**9,13**	**7.551.260,82**
4	Impostos	7.347.500,00	7.347.500,00	608.959,81	8,29	608.959,81	8,29	6.738.540,19
5	Taxas	962.500,00	962.500,00	149.779,37	15,56	149.779,37	15,56	812.720,63
6	**CONTRIBUIÇÕES**	**779.000,00**	**779.000,00**	**113.917,01**	**14,62**	**113.917,01**	**14,62**	**665.082,99**
7	Contribuições Sociais	779.000,00	779.000,00	113.917,01	14,62	113.917,01	14,62	665.082,99
8	**RECEITA PATRIMONIAL**	**2.789.000,00**	**2.789.000,00**	**12.803,48**	**0,46**	**12.803,48**	**0,46**	**2.776.196,52**
9	Exploração do Patrimônio Imobiliário do Estado	50.000,00	50.000,00	65,00	0,13	65,00	0,13	49.935,00
10	Valores Mobiliários	2.739.000,00	2.739.000,00	12.738,48	0,47	12.738,48	0,47	2.726.261,52
11	RECEITA AGROPECUÁRIA	0,00	0,00	0,00	0,00	0,00	0,00	0,00
12	RECEITA INDUSTRIAL	0,00	0,00	0,00	0,00	0,00	0,00	0,00
13	**RECEITA DE SERVIÇOS**	**3.920.300,00**	**3.920.300,00**	**432.812,92**	**11,04**	**432.812,92**	**11,04**	**3.487.487,08**
14	Serviços Administrativos e Comerciais Gerais	3.916.300,00	3.916.300,00	432.812,92	11,05	432.812,92	11,05	3.483.487,08
15	Outros Serviços	4.000,00	4.000,00	0,00	0,00	0,00	0,00	4.000,00
16	**TRANSFERÊNCIAS CORRENTES**	**26.442.200,00**	**26.442.200,00**	**4.572.698,16**	**17,29**	**4.572.698,16**	**17,29**	**21.869.501,84**
17	Transferências da União e de suas Entidades	10.247.600,00	10.247.600,00	1.700.828,53	16,60	1.700.828,53	16,60	8.546.771,47
18	Transferências dos Estados e do Distrito Federal e de suas Entidades	11.811.600,00	11.811.600,00	1.927.568,95	16,32	1.927.568,95	16,32	9.884.031,05
19	Transferências de Instituições Privadas	10.000,00	10.000,00	0,00	0,00	0,00	0,00	10.000,00
20	Transferências de Outras Instituições Públicas	4.373.000,00	4.373.000,00	944.300,68	21,59	944.300,68	21,59	3.428.699,32

CAMPO	RECEITAS	PREVISÃO INICIAL	PREVISÃO ATUALIZADA (a)	RECEITAS REALIZADAS NO BIMESTRE (b)	% (b/a)	ATÉ O BIMESTRE (c)	% (c/a)	SALDO (a-c)
21	**OUTRAS RECEITAS CORRENTES**	**467.000,00**	**467.000,00**	**52.858,66**	**11,32**	**52.858,66**	**11,32**	**414.141,34**
22	Multas Administrativas, Contratuais e Judiciais	23.000,00	23.000,00	0,00	0,00	0,00	0,00	23.000,00
23	Indenizações, Restituições e Ressarcimentos	53.000,00	53.000,00	676,58	1,28	676,58	1,28	52.323,42
24	Demais Receitas Correntes	391.000,00	391.000,00	52.182,08	13,35	52.182,08	13,35	338.817,92
25	**RECEITAS DE CAPITAL**	**3.157.500,00**	**3.157.500,00**	**0,00**	**0,00**	**0,00**	**0,00**	**3.157.500,00**
26	**OPERAÇÕES DE CRÉDITO**	**0,00**	**0,00**	**0,00**	**0,00**	**0,00**	**0,00**	**0,00**
27	**ALIENAÇÃO DE BENS**	**55.000,00**	**55.000,00**	**0,00**	**0,00**	**0,00**	**0,00**	**55.000,00**
28	Alienação de Bens Móveis	5.000,00	5.000,00	0,00	0,00	0,00	0,00	5.000,00
29	Alienação de Bens Imóveis	50.000,00	50.000,00	0,00	0,00	0,00	0,00	50.000,00
30	**TRANSFERÊNCIAS DE CAPITAL**	**3.102.500,00**	**3.102.500,00**	**0,00**	**0,00**	**0,00**	**0,00**	**3.102.500,00**
31	Transferências da União e de suas Entidades	1.963.000,00	1.963.000,00	0,00	0,00	0,00	0,00	1.963.000,00
32	Transferências dos Estados e do Distrito Federal e de suas Entidades	1.099.500,00	1.099.500,00	0,00	0,00	0,00	0,00	1.099.500,00
33	Transferências de Instituições Privadas	40.000,00	40.000,00	0,00	0,00	0,00	0,00	40.000,00
34	**OUTRAS RECEITAS DE CAPITAL**	**0,00**	**0,00**	**0,00**	**0,00**	**0,00**	**0,00**	**0,00**
35	**RECEITAS INTRA -ORÇAMENTÁRIAS (II)**	**2.578.000,00**	**2.578.000,00**	**386.670,96**	**15,00**	**386.670,96**	**15,00**	**2.191.329,04**
36	**SUBTOTAL DAS RECEITAS (III) = (I + II)**	**48.443.000,00**	**48.443.000,00**	**6.330.500,37**	**13,07**	**6.330.500,37**	**13,07**	**42.112.499,63**
37	**OPERAÇÕES DE CRÉDITO/REFINANCIAMENTO (IV)**	**0,00**	**0,00**	**0,00**	**0,00**	**0,00**	**0,00**	**0,00**
38	**Operações de Crédito - Mercado Interno**	**0,00**	**0,00**	**0,00**	**0,00**	**0,00**	**0,00**	**0,00**

CAMPO	RECEITAS	PREVISÃO INICIAL	PREVISÃO ATUALIZADA (a)	RECEITAS REALIZADAS NO BIMESTRE (b)	% (b/a)	ATÉ O BIMESTRE (c)	% (c/a)	SALDO (a-c)
39	**Operações de Crédito - Mercado Externo**	**0,00**	**0,00**	**0,00**	**0,00**	**0,00**	**0,00**	**0,00**
40	**SUBTOTAL COM REFINANCIAMENTO (V) = (III+IV)**	**48.443.000,00**	**48.443.000,00**	**6.330.500,37**	**13,07**	**6.330.500,37**	**13,07**	**42.112.499,63**
41	**DÉFICIT (VI)¹**					**0,00**		
42	**TOTAL (VII) = (V+VI)**	**48.443.000,00**	**48.443.000,00**	**6.330.500,37**	**13,07**	**6.330.500,37**	**13,07**	**42.112.499,63**
43	**SALDO DE EXERCÍCIOS ANTERIORES**	**0,00**	**0,00**			**0,00**		

CAMPO	DESPESAS	DOTAÇÃO INICIAL (d)	DOTAÇÃO ATUALIZADA (e)	DESPESAS EMPENHADAS NO BIMESTRE	DESPESAS EMPENHADAS ATÉ O BIMESTRE (f)	SALDO A EMPENHAR (g) = (e-f)	DESPESAS LIQUIDADAS NO BIMESTRE	DESPESAS LIQUIDADAS ATÉ O BIMESTRE (h)	SALDO A LIQUIDAR (i) = (e-h)	DESPESAS PAGAS ATÉ O BIMESTRE (j)	INSCRITAS EM RP NÃO PROCESSADOS (k)
1	**DESPESAS (EXCETO INTRA-ORÇAMENTÁRIAS)(VIII)**	**43.982.000,00**	**49.120.421,68**	**8.344.502,48**	**8.344.502,48**	**40.775.919,20**	**4.264.872,30**	**4.264.872,30**	**44.855.549,38**	**2.730.841,54**	
2	**DESPESAS CORRENTE**	**38.427.000,00**	**38.497.000,00**	**8.163.263,71**	**8.163.263,71**	**30.333.736,29**	**4.226.505,03**	**4.226.505,03**	**34.270.494,97**	**2.700.069,97**	
3	PESSOAL E ENCARGOS SOCIAIS	18.655.000,00	18.655.000,00	2.436.455,93	2.436.455,93	16.218.544,07	2.436.455,93	2.436.455,93	16.218.544,07	1.432.336,43	
4	JUROS E ENCARGOS DA DÍVIDA	0,00	0,00	0,00	0,00	0,00	0,00	0,00	0,00	0,00	
5	OUTRAS DESPESAS CORRENTES	19.772.000,00	19.842.000,00	5.726.807,78	5.726.807,78	14.115.192,22	1.790.049,10	1.790.049,10	18.051.950,90	1.267.733,54	
6	**DESPESAS DE CAPITAL**	**4.255.000,00**	**9.606.200,41**	**181.238,77**	**181.238,77**	**9.424.961,64**	**38.367,27**	**38.367,27**	**9.567.833,14**	**30.771,57**	
7	INVESTIMENTOS	3.885.000,00	9.236.200,41	151.748,50	151.748,50	9.084.451,91	8.877,00	8.877,00	9.227.323,41	3.597,00	
8	INVERSÕES FINANCEIRAS	0,00	0,00	0,00	0,00	0,00	0,00	0,00	0,00	0,00	
9	AMORTIZAÇÃO DA DÍVIDA	370.000,00	370.000,00	29.490,27	29.490,27	340.509,73	29.490,27	29.490,27	340.509,73	27.174,57	
10	**RESERVA DE CONTINGÊNCIA**	**1.300.000,00**	**1.017.221,27**			**1.017.221,27**			**1.017.221,27**		
11	**DESPESAS INTRA-ORÇAMENTÁRIAS (IX)**	**2.397.000,00**	**2.397.000,00**	**415.608,57**	**415.608,57**	**1.981.391,43**	**415.608,57**	**415.608,57**	**1.981.391,43**	**193.492,21**	
12	**SUBTOTAL DAS DESPESAS (X) = (VIII+IX)**	**46.379.000,00**	**51.517.421,68**	**8.760.111,05**	**8.760.111,05**	**42.757.310,63**	**4.680.480,87**	**4.680.480,87**	**46.836.940,81**	**2.924.333,75**	
13	**AMORTIZAÇÃO DA DÍVIDA/REFINANCIAMENTO (XI)**	**0,00**	**0,00**	**0,00**	**0,00**	**0,00**	**0,00**	**0,00**	**0,00**	**0,00**	
14	**Amortização da Dívida Interna**	**0,00**	**0,00**	**0,00**	**0,00**	**0,00**	**0,00**	**0,00**	**0,00**	**0,00**	

CAMPO	DESPESAS	DOTAÇÃO INICIAL (d)	DOTAÇÃO ATUALIZADA (e)	DESPESAS EMPENHADAS NO BIMESTRE	DESPESAS EMPENHADAS ATÉ O BIMESTRE (f)	SALDO A EMPENHAR (g) = (e-f)	DESPESAS LIQUIDADAS NO BIMESTRE	DESPESAS LIQUIDADAS ATÉ O BIMESTRE (h)	SALDO A LIQUIDAR (i) = (e-h)	DESPESAS PAGAS ATÉ O BIMESTRE (j)	INSCRITAS EM RP NÃO PROCESSADOS (k)
15	**SUBTOTAL COM REFINANCIAMENTO (XII) = (X+XI)**	**46.379.000,00**	**51.517.421,68**	**8.760.111,05**	**8.760.111,05**	**42.757.310,63**	**4.680.480,87**	**4.680.480,87**	**46.836.940,81**	**2.924.333,75**	
16	**SUPERÁVIT (XIII)**				**0,00**			**1.650.019,50**		**3.406.166,62**	
17	**TOTAL (XIV) = (XII+XIII)**	**46.379.000,00**	**51.517.421,68**	**8.760.111,05**	**8.760.111,05**		**4.680.480,87**	**6.330.500,37**		**6.330.500,37**	
18	**RESERVA DO RPPS**	**2.064.000,00**	**2.064.000,00**			**2.064.000,00**			**2.064.000,00**		

CAMPO	RECEITAS INTRA-ORÇAMENTÁRIAS	PREVISÃO INICIAL	PREVISÃO ATUALIZADA (a)	RECEITAS REALIZADAS NO BIMESTRE (b)	% (b/a)	ATÉ O BIMESTRE (c)	% (c/a)	SALDO (a-c)
1	**RECEITAS (INTRA-ORÇAMENTÁRIAS) (II)**	**2.578.000,00**	**2.578.000,00**	**386.670,96**	**15,00**	**386.670,96**	**15,00**	**2.191.329,04**
2	**RECEITAS CORRENTES**	**2.578.000,00**	**2.578.000,00**	**386.670,96**	**15,00**	**386.670,96**	**15,00**	**2.191.329,04**
3	**IMPOSTOS, TAXAS E CONTRIBUIÇÕES DE MELHORIAS**	**0,00**	**0,00**	**0,00**	**0,00**	**0,00**	**0,00**	**0,00**
4	**CONTRIBUIÇÕES**	**1.242.000,00**	**1.242.000,00**	**181.153,23**	**14,59**	**181.153,23**	**14,59**	**1.060.846,77**
5	Contribuições Sociais	1.242.000,00	1.242.000,00	181.153,23	14,59	181.153,23	14,59	1.060.846,77
6	**RECEITA PATRIMONIAL**	**0,00**	**0,00**	**0,00**	**0,00**	**0,00**	**0,00**	**0,00**
7	**RECEITA DE SERVIÇOS**	**0,00**	**0,00**	**0,00**	**0,00**	**0,00**	**0,00**	**0,00**

CAMPO	RECEITAS INTRA-ORÇAMENTÁRIAS	PREVISÃO INICIAL	PREVISÃO ATUALIZADA (a)	RECEITAS REALIZADAS NO BIMESTRE (b)	% (b/a)	ATÉ O BIMESTRE (c)	% (c/a)	SALDO (a-c)
8	**TRANSFERÊNCIAS CORRENTES**	**0,00**	**0,00**	**0,00**	**0,00**	**0,00**	**0,00**	**0,00**
9	**OU TRAS RECEITAS CORRENTES**	**1.336.000,00**	**1.336.000,00**	**205.517,73**	**15,38**	**205.517,73**	**15,38**	**1.130.482,27**
10	Demais Receitas Correntes	1.336.000,00	1.336.000,00	205.517,73	15,38	205.517,73	15,38	1.130.482,27
11	**RECEITAS DE CAPITAL**	**0,00**	**0,00**	**0,00**	**0,00**	**0,00**	**0,00**	**0,00**
12	**OPERAÇÕES DE CRÉDITO**	**0,00**	**0,00**	**0,00**	**0,00**	**0,00**	**0,00**	**0,00**
13	**ALIENAÇÃO DE BENS**	**0,00**	**0,00**	**0,00**	**0,00**	**0,00**	**0,00**	**0,00**
14	**TRANSFERÊ NCIAS DE CAPITAL**	**0,00**	**0,00**	**0,00**	**0,00**	**0,00**	**0,00**	**0,00**
15	**OUTRAS RECEITAS DE CAPITAL**	**0,00**	**0,00**	**0,00**	**0,00**	**0,00**	**0,00**	**0,00**

CAMPO	RECEITAS INTRA-ORÇAMENTÁRIAS	PREVISÃO INICIAL	PREVISÃO ATUALIZADA (a)	RECEITAS REALIZADAS NO BIMESTRE (b)	% (b/a)	ATÉ O BIMESTRE (c)	% (c/a)	SALDO (a-c)

CAMPO	DESPESAS INTRA-ORÇAMENTÁRIAS	DOTAÇÃO INICIAL (d)	DOTAÇÃO ATUALIZADA (e)	DESPESAS EMPENHADAS NO BIMESTRE	DESPESAS EMPENHADAS ATÉ O BIMESTRE (f)	SALDO A EMPENHAR (g) = (e-f)	DESPESAS LIQUIDADAS NO BIMESTRE	DESPESAS LIQUIDADAS ATÉ O BIMESTRE (h)	SALDO A LIQUIDAR (i) = (e-h)	DESPESAS PAGAS ATÉ O BIMESTRE (j)	INSCRITAS EM RP NÃO PROCESSADOS (k)
1	**DESPESAS (INTRA-ORÇAMENTÁRIAS) (IX)**	**2.397.000,00**	**2.397.000,00**	**415.608,57**	**415.608,57**	**1.981.391,43**	**415.608,57**	**415.608,57**	**1.981.391,43**	**193.492,21**	
2	**DESPESAS CORRENTE**	**2.397.000,00**	**2.397.000,00**	**415.608,57**	**415.608,57**	**1.981.391,43**	**415.608,57**	**415.608,57**	**1.981.391,43**	**193.492,21**	
3	PESSOAL E ENCARGOS SOCIAIS	2.397.000,00	2.397.000,00	415.608,57	415.608,57	1.981.391,43	415.608,57	415.608,57	1.981.391,43	193.492,21	
4	JUROS E ENCARGOS DA DÍVIDA	0,00	0,00	0,00	0,00	0,00	0,00	0,00	0,00	0,00	
5	OUTRAS DESPESAS CORRENTES	0,00	0,00	0,00	0,00	0,00	0,00	0,00	0,00	0,00	
6	**DESPESAS DE CAPITAL**	**0,00**	**0,00**	**0,00**	**0,00**	**0,00**	**0,00**	**0,00**	**0,00**	**0,00**	
7	INVESTIMENTOS	0,00	0,00	0,00	0,00	0,00	0,00	0,00	0,00	0,00	
8	INVERSÕES FINANCEIRAS	0,00	0,00	0,00	0,00	0,00	0,00	0,00	0,00	0,00	
9	AMORTIZAÇÃO DA DÍVIDA	0,00	0,00	0,00	0,00	0,00	0,00	0,00	0,00	0,00	
10	RESERVA DE CONTINGÊNCIA	0,00	0,00	0,00	0,00	0,00	0,00	0,00	0,00	0,00	

FONTE: Sistema MUNICIPIO DE RAFARD, Unidade Responsável: DEPARTAMENTO DE FINANÇAS, Emissão: 25/03/2020, às 07:56:19
1. O Déficit será apurado pela diferença entre a receita realizada e a despesa liquidada nos cinco primeiros bimestres e a despesa empenhada no último bimestre.
NOTA:

RAFARD, 25 de Março de 2020.

CARLOS ROBERTO BUENO
PREFEITO MUNICIPAL
CPF 032.097.538-06

JÚLIO CESAR GAVA
RESPONSÁVEL PELO CONTROLE INTERNO
CPF 124.955.918-92

FÁBIO GERALDO FABRO
CONTABILISTA
CRC 1SP216422/O-0

Valor: R$ 298,76 (Lei 1571/2012 - Tiragem 2000)

MUNICIPIO DE RAFARD
DEPARTAMENTO DE FINANÇAS
SETOR CONTÁBIL

4R Si stemas — RREO - ANEXO 7 - DEMONSTRATIVO DE RESTOS A PAGAR POR PODER E ÓRGÃO — Usuári o: FABIO; 25/03/20 08:11; Exercíci o: 2020; Pági na: 1 1

Período de Ref.: 01/01/2020 a 29/02/2020 - 1º Bi mestre (Janei ro/Feverei ro)

RREO - Anexo 7 (LRF, Art. 53, inciso V) — Em Reais

CAMPO	PODER/ÓRGÃO	RP PROCESSADO E NÃO PROCESSADO LIQUIDADO EM EXERCÍCIOS ANTERIORES: Inscritos em Exercícios Anteriores (a)	Inscritos em 31 de Dezembro de 2019 (b)	PAGOS (c)	CANCELADOS (d)	SALDO e=(a+b)-(c+d)	RP NÃO PROCESSADO: Inscritos em Exercícios Anteriores (f)	Inscritos em 31 de Dezembro de 2019 (g)	LIQUIDADOS (h)	PAGOS (i)	CANCELADOS (j)	SALDO k=(f+g)-(i+j)	SALDO l=(e+k)
1	**RESTOS A PAGAR (EXCETO INTRA-ORÇAMENTÁRIOS) (I)**	0,00	1.565.739,75	1.560.835,22	3.620,35	1.284,18	468.914,78	1.226.277,08	59.085,01	2.704,66	0,00	1.692.487,20	1.693.771,38
2	**EXECUTIVO**	0,00	1.565.739,75	1.560.835,22	3.620,35	1.284,18	468.914,78	1.226.277,08	59.085,01	2.704,66	0,00	1.692.487,20	1.693.771,38
3	PREFEITURA DO MUNICÍPIO DE RAFARD	0,00	1.565.739,75	1.560.835,22	3.620,35	1.284,18	468.914,78	1.226.277,08	59.085,01	2.704,66	0,00	1.692.487,20	1.693.771,38
4	INSTITUTO DE PREVIDÊNCIA MUNICIPAL	0,00	0,00	0,00	0,00	0,00	0,00	0,00	0,00	0,00	0,00	0,00	0,00
5	**LEGISLATIVO**	0,00	0,00	0,00	0,00	0,00	0,00	0,00	0,00	0,00	0,00	0,00	0,00
6	CÂMARA MUNICIPAL	0,00	0,00	0,00	0,00	0,00	0,00	0,00	0,00	0,00	0,00	0,00	0,00
7	**RESTOS A PAGAR (INTRA-ORÇAMETÁRIOS) (II)**	0,00	181.430,91	181.430,91	0,00	0,00	0,00	0,00	0,00	0,00	0,00	0,00	0,00
8	EXECUTIVO	0,00	181.430,91	181.430,91	0,00	0,00	0,00	0,00	0,00	0,00	0,00	0,00	0,00
9	LEGISLATIVO	0,00	0,00	0,00	0,00	0,00	0,00	0,00	0,00	0,00	0,00	0,00	0,00
10	**TOTAL (III) = (I+II)**	0,00	1.747.170,66	1.742.266,13	3.620,35	1.284,18	468.914,78	1.226.277,08	59.085,01	2.704,66	0,00	1.692.487,20	1.693.771,38

FONTE: Sistema MUNICIPIO DE RAFARD, Unidade Responsável: DEPARTAMENTO DE FINANÇAS, Emissão: 25/03/2020, às 08:11:45
NOTA:

RAFARD, 25 de Março de 2020.

CARLOS ROBERTO BUENO
PREFEITO MUNICIPAL
CPF 032.097.538-06

JÚLIO CESAR GAVA
RESPONSÁVEL PELO CONTROLE INTERNO
CPF 124.955.918-92

FÁBIO GERALDO FABRO
CONTABILISTA
CRC 1SP216422/O-0

Valor: R$ 139,68 (Lei 1571/2012 - Tiragem 2000)

ATENÇÃO ESTUDANTES

O que é o transporte clandestino de passageiros?

É uma forma ilegal de transporte, devido as irregularidades nos veículos e documentações necessárias, exigidas por leis e órgãos reguladores.

Consequências e riscos

O transporte clandestino pode ocasionar maiores riscos de acidentes por conta dos veículos não passarem nas inspeções regulares e por violar os direitos trabalhistas na contratação e jornada diária dos motoristas. Sendo assim perdendo o amparo de possíveis indenizações de seguro, além de poder ocasionar atrasos, multas e até apreensão do veículo.

O que exigir na hora de contratar uma empresa segura?

Certifique as documentações necessárias, como Artesp, Detran, seguro, registro do motorista, habilitação categoria "D", curso de transporte escolar e cadastro na prefeitura local.
Exija também a Nota Fiscal dos serviços prestados, sem ela o seu prestador estará cometendo crime fiscal e quem perde é o município que deixa de recolher impostos importante para saúde, educação e segurança.

É IMPRESCINDÍVEL QUE O PASSAGEIRO FAÇA A OPÇÃO PELO TRANSPORTE REGULAR, POIS, ALÉM DE MAIOR GARANTIA EM OBTER UM DESLOCAMENTO SEGURO, ESTARÁ AMPARADO NAS FORMALIDADES LEGAIS

DIGA NÃO AO TRANSPORTE CLANDESTINO!

FIQUE ATENTO à nova política de regulamentação de reembolso!

GARANTIMOS o seu reembolso em contrato!

Consulte nossos preços:

19 3492-8222

viagens@mmsouza.com.br

MM SOUZA 40 Anos

Av. Dr. Rodrigues Alves, 879 - Capivari ***www.mmsouza.com.br*** ***mmsouzacapivari***

MUNICIPIO DE RAFARD
DEPARTAMENTO DE FINANÇAS
SETOR CONTÁBIL

Usuári o: FABIO
25/03/20 08:09
Exercíci o: 2020
Pági na: 1 3

4R Si stemas — RREO - ANEXO 4 - DEMONSTRATIVO DAS RECEITAS E DESPESAS PREVIDENCIÁRIAS DO RPPS

Período de Ref.: 01/01/2020 a 29/02/2020 - 1º Bi mestre (Janei ro/Feverei ro)

RREO - Anexo 4 (LRF, Art. 53, inciso II) — Em Reais

PLANO PREVIDENCIÁRIO

CAMPO	RECEITAS PREVIDENCIÁRIAS - RPPS	PREVISÃO INICIAL	PREVISÃO ATUALIZADA	RECEITAS REALIZADAS Até o Bimestre 2020	Até o Bimestre 2019
1	**RECEITAS CORRENTES (I)**	**5.999.000,00**	**5.999.000,00**	**538.774,51**	**838.128,31**
2	**Receita de Contribuições dos Segurados**	**779.000,00**	**779.000,00**	**113.917,01**	**107.793,52**
3	**Civil**	**779.000,00**	**779.000,00**	**113.917,01**	**107.793,52**
4	Ativo	777.000,00	777.000,00	113.917,01	107.793,52
5	Inativo	1.000,00	1.000,00	0,00	0,00
6	Pensionista	1.000,00	1.000,00	0,00	0,00
7	**Militar**	**0,00**	**0,00**	**0,00**	**0,00**
8	**Receitas de Contribuições Patronais**	**1.241.000,00**	**1.241.000,00**	**181.153,23**	**170.260,61**
9	**Civil**	**1.241.000,00**	**1.241.000,00**	**181.153,23**	**170.260,61**
10	Ativo	1.240.000,00	1.240.000,00	181.153,23	170.260,61
11	Inativo	1.000,00	1.000,00	0,00	0,00
12	**Militar**	**0,00**	**0,00**	**0,00**	**0,00**
13	**Receita Patrimonial**	**2.392.000,00**	**2.392.000,00**	**0,00**	**346.646,27**
14	Receitas de Valores Mobiliários	2.392.000,00	2.392.000,00	0,00	346.646,27
15	**Receita de Serviços**	**0,00**	**0,00**	**0,00**	**0,00**
16	**Outras Receitas Correntes**	**1.587.000,00**	**1.587.000,00**	**243.704,27**	**213.427,91**
17	Compensação Previdenciária do RGPS para o RPPS	250.000,00	250.000,00	38.186,54	35.003,48
18	Aportes Periódicos para Amortização de Déficit Atuarial do RPPS(II)[1]	1.336.000,00	1.336.000,00	205.517,73	178.424,43
19	Demais Receitas Correntes	1.000,00	1.000,00	0,00	0,00
20	**RECEITAS DE CAPITAL (III)**	**0,00**	**0,00**	**0,00**	**0,00**
21	**TOTAL DAS RECEITAS PREVIDENCIÁRIAS - RPPS (IV) = (I+III - II)**	**4.663.000,00**	**4.663.000,00**	**333.256,78**	**659.703,88**

CAMPO	DESPESAS PREVIDENCIÁRIAS - RPPS	DOTAÇÃO INICIAL	DOTAÇÃO ATUALIZADA	DESPESAS EMPENHADAS Até o Bimestre 2020	Até o Bimestre 2019	DESPESAS LIQUIDADAS Até o Bimestre 2020	Até o Bimestre 2019
1	**ADMINISTRAÇÃO (V)**	**286.000,00**	**286.000,00**	**87.900,74**	**0,00**	**35.243,78**	**0,00**
2	Despesas Correntes	275.000,00	275.000,00	84.303,74	0,00	31.646,78	0,00
3	Despesas de Capital	11.000,00	11.000,00	3.597,00	0,00	3.597,00	0,00
4	**PREVIDÊNCIA (VI)**	**3.650.000,00**	**3.650.000,00**	**506.829,16**	**0,00**	**506.829,16**	**0,00**
5	**Benefícios - Civil**	**3.650.000,00**	**3.650.000,00**	**506.829,16**	**0,00**	**506.829,16**	**0,00**
6	Aposentadorias	2.700.000,00	2.700.000,00	394.987,77	0,00	394.987,77	0,00
7	Pensões	700.000,00	700.000,00	81.637,42	0,00	81.637,42	0,00
8	Outros Beneficios Previdenciários	250.000,00	250.000,00	30.203,97	0,00	30.203,97	0,00
9	**Benefícios - Militar**	**0,00**	**0,00**	**0,00**	**0,00**	**0,00**	**0,00**
10	**Outras Despesas Previdenciárias**	**0,00**	**0,00**	**0,00**	**0,00**	**0,00**	**0,00**

CAMPO	DESPESAS PREVIDENCIÁRIAS - RPPS	DOTAÇÃO INICIAL	DOTAÇÃO ATUALIZADA	DESPESAS EMPENHADAS Até o Bimestre 2020	Até o Bimestre 2019	DESPESAS LIQUIDADAS Até o Bimestre 2020	Até o Bimestre 2019
	RGPS						
11	**TOTAL DAS DESPESAS PREVIDENCIÁRIAS - RPPS (VII) = (V+VI)**	**3.936.000,00**	**3.936.000,00**	**594.729,90**	**0,00**	**542.072,94**	**0,00**
12	**RESULTADO PREVIDENCIÁRIO (VIII) = (IV-VII)[2]**	**727.000,00**	**727.000,00**	**-261.473,12**	**659.703,88**	**-208.816,16**	**659.703,88**

CAMPO	RECURSOS RPPS ARRECADOS EM EXERCÍCIOS ANTERIORES	PREVISÃO ORÇAMENTÁRIA
1	**VALOR**	**0,00**

CAMPO	RESERVA ORÇAMENTÁRIA DO RPPS	PREVISÃO ORÇAMENTÁRIA
1	**VALOR**	**2.064.000,00**

CAMPO	APORTES DE RECURSOS PARA O PLANO PREVIDENCIÁRIO DO RPPS	APORTES REALIZADOS
		PERÍODO DE REFERÊNCIA
		Em Fev/2020 / **31/Dez/2019**

CAMPO	BENS E DIREITOS DO RPPS	Em Fev/2020	31/Dez/2019
1	CAIXA E EQUIVALENTES DE CAIXA	33.012.921,80	32.657.228,14
2	INVESTIMENTOS E APLICAÇÕES	0,00	0,00
3	OUTROS BENS E DIREITOS	0,00	0,00

PLANO FINANCEIRO

CAMPO	RECEITAS PREVIDENCIÁRIAS - RPPS	PREVISÃO INICIAL	PREVISÃO ATUALIZADA	RECEITAS REALIZADAS Até o Bimestre 2020	Até o Bimestre 2019
1	**RECEITAS CORRENTES (IX)**	**0,00**	**0,00**	**0,00**	**0,00**
2	**Receita de Contribuições dos Segurados**	**0,00**	**0,00**	**0,00**	**0,00**
3	**Militar**	**0,00**	**0,00**	**0,00**	**0,00**
4	**Receitas de Contribuições Patronais**	**0,00**	**0,00**	**0,00**	**0,00**
5	**Receita Patrimonial**	**0,00**	**0,00**	**0,00**	**0,00**

CAMPO	RECEITAS PREVIDENCIÁRIAS - RPPS	PREVISÃO INICIAL	PREVISÃO ATUALIZADA	RECEITAS REALIZADAS Até o Bimestre 2020	Até o Bimestre 2019
6	**Outras Receitas Correntes**	**0,00**	**0,00**	**0,00**	**0,00**
7	**RECEITAS DE CAPITAL (X)**	**0,00**	**0,00**	**0,00**	**0,00**
8	**TOTAL DAS RECEITAS PREVIDENCIÁRIAS - RPPS (XI) = (IX + X)**	**0,00**	**0,00**	**0,00**	**0,00**

CAMPO	DESPESAS PREVIDENCIÁRIAS - RPPS	DOTAÇÃO INICIAL	DOTAÇÃO ATUALIZADA	DESPESAS EMPENHADAS Até o Bimestre 2020	Até o Bimestre 2019	DESPESAS LIQUIDADAS Até o Bimestre 2020	Até o Bimestre 2019
1	**ADMINISTRAÇÃO (XII)**	**0,00**	**0,00**	**0,00**	**0,00**	**0,00**	**0,00**
2	**PREVIDÊNCIA (XIII)**	**0,00**	**0,00**	**0,00**	**0,00**	**0,00**	**0,00**
3	**Benefícios - Civil**	**0,00**	**0,00**	**0,00**	**0,00**	**0,00**	**0,00**
4	**Benefícios - Militar**	**0,00**	**0,00**	**0,00**	**0,00**	**0,00**	**0,00**
5	**Outras Despesas Previdenciárias**	**0,00**	**0,00**	**0,00**	**0,00**	**0,00**	**0,00**
6	**TOTAL DAS DESPESAS PREVIDENCIÁRIAS - RPPS (XIV) = (XII + XIII)**	**0,00**	**0,00**	**0,00**	**0,00**	**0,00**	**0,00**
7	**RESULTADO PREVIDENCIÁRIO (XV) = (XI - XIV)[2]**	**0,00**	**0,00**	**0,00**	**0,00**	**0,00**	**0,00**

CAMPO	APORTES DE RECURSOS PARA O PLANO FINANCEIRO DO RPPS	APORTES REALIZADOS

FONTE: Sistema MUNICIPIO DE RAFARD, Unidade Responsável: DEPARTAMENTO DE FINANÇAS, Emissão: 25/03/2020, às 08:09:33

NOTA:
1- Como a Portaria MPS 746/2011 determina que os recursos provenientes desses aportes devem permanecer aplicados, no mínimo, por 5 (cinco) anos, essa receita não deverá compor o total das receitas previdenciárias do período de apuração.
2- O resultado previdenciário poderá ser apresentada por meio da diferença entre previsão da receita e a dotação da despesa e entre a receita realizada e a despesa empenhada e as despesa liquidada.

RAFARD, 25 de Março de 2020.

CARLOS ROBERTO BUENO
PREFEITO MUNICIPAL
CPF 032.097.538-06

JÚLIO CESAR GAVA
RESPONSÁVEL PELO CONTROLE INTERNO
CPF 124.955.918-92

FÁBIO GERALDO FABRO
CONTABILISTA
CRC 1SP216422/O-0

Valor: R$ 186,24 (Lei 1571/2012 - Tiragem 2000)

MUNICIPIO DE RAFARD
DEPARTAMENTO DE FINANÇAS
SETOR CONTÁBIL

Usuári o: FABIO
25/03/20 08:12
Exercíci o: 2020
Pági na: 1 4

4R Si stemas — RREO - ANEXO 8 - DEMONSTRATIVO DAS RECEITAS E DESPESAS COM MANUTENÇÃO E DESENVOLVIMENTO DO ENSINO - MDE

Período de Ref.: 01/01/2020 a 29/02/2020 - 1º Bi mestre (Janei ro/Feverei ro)

RREO - ANEXO 8 (LDB, art. 72) — Em Reais

RECEITAS DO ENSINO

CAMPO	RECEITA RESULTANTE DE IMPOSTOS (caput. do art. 212 da Constituição)	PREVISÃO INICIAL	PREVISÃO ATUALIZADA (a)	RECEITAS REALIZADAS Até o Bimestre (b)	% (c) = (b/a) x 100
1	**RECEITA DE IMPOSTOS**	**7.347.500,00**	**7.347.500,00**	**608.959,81**	**8,29**
1.1	**Receita Resultante do Imposto sobre a Propriedade Predial e Territorial Urbana - IPTU**	**2.765.000,00**	**2.765.000,00**	**73.740,15**	**2,67**
1.1.1	IPTU	1.500.000,00	1.500.000,00	867,42	0,06
1.1.2	Multas, Juros de Mora, Dívida Ativa e Outros Encargos do IPTU	1.265.000,00	1.265.000,00	72.872,73	5,76
1.2	**Receita Resultante do Imposto sobre Transmissão Inter Vivos - ITBI**	**1.322.500,00**	**1.322.500,00**	**37.187,53**	**2,81**
1.2.1	ITBI	560.000,00	560.000,00	37.187,53	6,64
1.2.2	Multas, Juros de Mora, Dívida Ativa e Outros Encargos do ITBI	762.500,00	762.500,00	0,00	0,00
1.3	**Receita Resultante do Imposto sobre Serviços de Qualquer Natureza - ISS**	**2.260.000,00**	**2.260.000,00**	**422.393,73**	**18,69**
1.3.1	ISS	1.736.500,00	1.736.500,00	419.042,69	24,13
1.3.2	Multas, Juros de Mora, Dívida Ativa e Outros Encargos do ISS	523.500,00	523.500,00	3.351,04	0,64
1.4	**Receita Resultante do Imposto de Renda Retido na Fonte - IRRF**	**1.000.000,00**	**1.000.000,00**	**75.638,40**	**7,56**
2	**RECEITA DE TRANSFERÊNCIA CONSTITUCIONAIS E LEGAIS**	**23.290.000,00**	**23.290.000,00**	**4.157.664,56**	**17,85**
2.1	**Cota -Parte FPM**	**9.800.000,00**	**9.800.000,00**	**1.779.116,29**	**18,15**
2.1.1	Parcela referente à CF, art. 159, I, alínea b	9.200.000,00	9.200.000,00	1.779.116,29	19,34
2.1.2	Parcela referente à CF, art. 159, I, alínea d	200.000,00	200.000,00	0,00	0,00
2.1.3	Parcela referente à CF, art. 159, I, alínea e	400.000,00	400.000,00	0,00	0,00
2.2	Cota-Parte ICMS	11.000.000,00	11.000.000,00	1.586.520,93	14,42
2.3	ICMS-Desoneração - L.C. nº 87/1996	50.000,00	50.000,00	0,00	0,00
2.4	Cota-Parte IPI - Exportação	90.000,00	90.000,00	11.524,32	12,80
2.5	Conta-Parte ITR	50.000,00	50.000,00	116,50	0,23
2.6	Cota-Parte IPVA	2.300.000,00	2.300.000,00	780.386,52	33,93
3	**TOTAL DA RECEITA DE IMPOSTOS (1+2)**	**30.637.500,00**	**30.637.500,00**	**4.766.624,37**	**15,56**

CAMPO	RECEITAS ADICIONAIS PARA FINANCIAMENTO DO ENSINO	PREVISÃO INICIAL	PREVISÃO ATUALIZADA (a)	RECEITAS REALIZADAS Até o Bimestre (b)	% (c) = (b/a) x 100
4	**RECEITA DA APLICAÇÃO FINANCEIRA DE OUTROS RECURSOS DE IMPOSTOS VINCULADOS AO ENSINO**	**0,00**	**0,00**	**0,00**	**0,00**
5	**RECEITAS DE TRANSFERÊNCIA DO FNDE**	**616.100,00**	**616.100,00**	**160.811,31**	**26,10**
5.1	Transferências do Salário-Educação	381.100,00	381.100,00	138.574,91	36,36
5.2	Transferências Diretas - PDDE	5.000,00	5.000,00	0,00	0,00
5.3	Transferências Diretas - PNAE	116.000,00	116.000,00	22.236,40	19,17
5.4	Transferências Diretas - PNATE	44.000,00	44.000,00	0,00	0,00
5.5	Outras Transferências do FNDE	70.000,00	70.000,00	0,00	0,00
6	**RECEITA DE TRANFERÊNCIAS DE CONVÊNIOS**	**626.100,00**	**626.100,00**	**13.698,98**	**2,19**
6.1	Transferências de Convênios	534.100,00	534.100,00	13.040,88	2,44
6.2	Aplicação Financeira de Recursos de Convênios	92.000,00	92.000,00	658,10	0,72
7	RECEITA DE OPERAÇÕES DE CRÉDITO	0,00	0,00	0,00	0,00
8	OUTRAS RECEITAS PARA FINANCIAMENTO DO ENSINO	0,00	0,00	0,00	0,00
9	**TOTAL DAS RECEITAS ADICIONAIS PARA FINANCIAMENTO DO ENSINO (4+5+6+7+8)**	**1.242.200,00**	**1.242.200,00**	**174.510,29**	**14,05**

FUNDEB

CAMPO	RECEITAS DO FUNDEB	PREVISÃO INICIAL	PREVISÃO ATUALIZADA (a)	RECEITAS REALIZADAS Até o Bimestre (b)	% (c) = (b/a) x 100
10	**RECEITAS DESTINADAS AO FUNDEB**	**4.538.000,00**	**4.538.000,00**	**831.532,88**	**18,32**
10.1	Cota-Parte FPM Destinada ao FUNDEB - (20% de 2.1.1)	1.840.000,00	1.840.000,00	355.823,21	19,34
10.2	Cota-Parte ICMS Destinada ao FUNDEB - (20% de 2.2)	2.200.000,00	2.200.000,00	317.304,16	14,42
10.3	ICMS-Desoneração Destinada ao FUNDEB - (20% de 2.3)	10.000,00	10.000,00	0,00	0,00
10.4	Cota-Parte IPI-Exportação Destinada ao FUNDEB - (20% de 2.4)	18.000,00	18.000,00	2.304,89	12,80
10.5	Cota-Parte ITR Destinada ao FUNDEB - (20% de (1.5 + 2.5))	10.000,00	10.000,00	23,28	0,23
10.6	Cota-Parte IPVA Destinada ao FUNDEB - (20% de 2.6)	460.000,00	460.000,00	156.077,34	33,93
11	**RECEITAS RECEBIDAS DO FUNDEB**	**4.403.000,00**	**4.403.000,00**	**945.028,32**	**21,46**
11.1	Transferências de Recursos do FUNDEB	4.373.000,00	4.373.000,00	944.300,68	21,59
11.3	Receita de Aplicação Financeira dos Recursos do FUNDEB	30.000,00	30.000,00	727,64	2,43
12	**RESULTADO LÍQUIDO DAS TRANSFERÊNCIAS DO FUNDEB(11.1 - 10)**	**-165.000,00**	**-165.000,00**	**112.767,80**	**-68,34**

[SE RESULTADO LÍQUIDO DA TRANSFERÊNCIA (12) > 0] = ACRÉSCIMO RESULTANTE DAS TRANSFERÊNCIAS DO FUNDEB
[SE RESULTADO LÍQUIDO DA TRANSFERÊNCIA (12) < 0] = DECRÉSCIMO RESULTANTE DAS TRANSFERÊNCIAS DO FUNDEB

CAMPO	DESPESAS DO FUNDEB	DOTAÇÃO INICIAL	DOTAÇÃO ATUALIZADA (d)	DESPESAS EMPENHADAS Até o Bimestre (e)	% (f) = (e/d) x 100	DESPESAS LIQUIDADAS Até o Bimestre (g)	% (h) = (g/d) x 100	INSCRITOS EM RP NÃO PROCESSADOS (j)
13	**PAGAMENTO DOS PROFISSIONAIS DO MAGISTÉRIO**	**3.941.000,00**	**3.941.000,00**	**641.294,49**	**16,27**	**641.294,49**	**16,27**	**0,00**
13.1	Com Educação Infantil	1.254.000,00	1.254.000,00	310.317,87	24,75	310.317,87	24,75	0,00
13.2	Com Ensino Fundamental	2.687.000,00	2.687.000,00	330.976,62	12,32	330.976,62	12,32	0,00
14	**OUTRAS DESPESAS**	**462.000,00**	**462.000,00**	**21.834,72**	**4,73**	**14.515,21**	**3,14**	**0,00**
14.1	Com Educação Infantil	264.000,00	264.000,00	6.671,87	2,53	5.536,92	2,10	0,00
14.2	Com Educação Fundamental	198.000,00	198.000,00	15.162,85	7,66	8.978,29	4,53	0,00
15	**TOTAL DAS DESPESA DO FUNDEB (13 + 14)**	**4.403.000,00**	**4.403.000,00**	**663.129,21**	**15,06**	**655.809,70**	**14,89**	**0,00**

CAMPO	DEDUÇÕES PARA FINS DE LIMITE DO FUNDEB	VALOR
16	**RESTOS A PAGAR INSCRITOS NO EXERCÍCIO SEM DISPONIBILIDADE FINANCEIRA DE RECURSOS DO FUNDEB**	**0,00**
16.1	FUNDEB 60%	0,00
16.2	FUNDEB 40%	0,00
17	**DESPESAS CUSTEADAS COM O SUPERÁVIT FINANCEIRO, DO EXERCÍCIO ANTERIOR, DO FUNDEB**	**0,00**
17.1	FUNDEB 60%	0,00
17.2	FUNDEB 40%	0,00
18	**TOTAL DAS DEDUÇÕES CONSIDERADAS PARA FINS DE LIMITE DO FUNDEB (16 + 17)**	**0,00**

CAMPO	INDICADORES DO FUNDEB	VALOR
19	**TOTAL DAS DESPESAS DO FUNDEB PARA FINS DE LIMITE (15 - 18)**	**655.809,70**
19.1	Mínimo de 60% do FUNDEB na Remuneração do Magistério1 (13 - (16.1 + 17.1)) / (11) x 100) %	67,86
19.2	Máximo de 40% em Despesa com MDE, que não Remuneração do Magistério (14 - (16.2 + 17.2)) / (11) x 100) %	1,54
19.3	Máximo de 5% não Aplicado no Exercício (100 - (19.1 +19.2)) %	30,60

CAMPO	CONTROLE DA UTILIZAÇÃO DE RECURSOS NO EXERCÍCIO SUBSEQUENTE	VALOR
20	RECURSOS RECEBIDOS DO FUNDEB EM 2018 QUE NÃO FORAM UTILIZADOS	0,00
21	DESPESAS CUSTEADAS COM O SALDO DO ITEM 20 ATÉ O 1º TRIMESTRE DE 2019[2]	0,00

MANUTENÇÃO E DESENVOLVIMENTO DO ENSINO - DESPESAS CUSTEADAS COM A RECEITA RESULTANTE DE IMPOSTOS E RECURSOS DO FUNDEB

CAMPO	DESPESAS COM AÇÕES TÍPICAS DE MDE	DOTAÇÃO INICIAL	DOTAÇÃO ATUALIZADA (d)	DESPESAS EMPENHADAS Até o Bimestre (e)	% (f) = (e/d) x 100	DESPESAS LIQUIDADAS Até o Bimestre (g)	% (h) = (g/d) x 100	INSCRITOS EM RP NÃO PROCESSADOS (j)
22	**EDUCAÇÃO INFANTIL**	**2.694.500,00**	**2.694.500,00**	**577.579,72**	**21,44**	**465.368,48**	**17,27**	**0,00**
22.1	**Creche**	**977.500,00**	**977.500,00**	**183.035,60**	**18,72**	**127.346,08**	**13,03**	**0,00**
22.1.1	Despesas Custeadas com Recursos do FUNDEB	356.000,00	356.000,00	32.159,37	9,03	31.334,99	8,80	0,00
22.1.2	Despesas Custeadas com Outros Recursos de Impostos	621.500,00	621.500,00	150.876,23	24,28	96.011,09	15,45	0,00
22.2	**Pré-Escola**	**1.717.000,00**	**1.717.000,00**	**394.544,12**	**22,98**	**338.022,40**	**19,69**	**0,00**
22.2.1	Despesas Custeadas com Recursos do FUNDEB	1.162.000,00	1.162.000,00	284.830,37	24,51	284.519,80	24,49	0,00
22.2.2	Despesas Custeadas com Outros Recursos de Impostos	555.000,00	555.000,00	109.713,75	19,77	53.502,60	9,64	0,00
23	**ENSINO FUNDAMENTAL**	**5.795.000,00**	**5.815.000,00**	**876.958,48**	**15,08**	**629.390,44**	**10,82**	**0,00**
23.1	Despesas Custeadas com Recursos do FUNDEB	2.885.000,00	2.885.000,00	346.139,47	12,00	339.954,91	11,78	0,00
23.2	Despesas Custeadas com Outros Recursos de Impostos	2.910.000,00	2.930.000,00	530.819,01	18,12	289.435,53	9,88	0,00
24	ENSINO MÉDIO	20.000,00	20.000,00	0,00	0,00	0,00	0,00	0,00
25	ENSINO SUPERIOR	0,00	0,00	0,00	0,00	0,00	0,00	0,00
26	ENSINO PROFISSIONAL NÃO INTEGRADO AO ENSINO REGULAR	0,00	0,00	0,00	0,00	0,00	0,00	0,00
27	OUTRAS	3.025.500,00	3.005.500,00	251.170,65	8,36	54.508,08	1,81	0,00
28	**TOTAL DAS DESPESAS COM AÇÕES TÍPICAS DE MDE (22 + 23 + 24 + 25 + 26 + 27)**	**11.535.000,00**	**11.535.000,00**	**1.705.708,85**	**14,79**	**1.149.267,00**	**9,96**	**0,00**

CAMPO	DEDUÇÕES CONSIDERADAS PARA FINS DE LIMITE CONSTITUCIONAL	VALOR
29	RESULTADO LÍQUIDO DAS TRANSFERÊNCIAS DO FUNDEB = (12)	112.767,80
30	DESPESAS CUSTEADAS COM A COMPLEMENTAÇÃO DO FUNDEB NO EXERCÍCIO	0,00
31	DESPESAS CUSTEADAS COM O SUPERÁVIT FINANCEIRO, DO EXERCÍCIO ANTERIOR, DO FUNDEB	0,00
32	DESPESAS CUSTEADAS COM O SUPERÁVIT FINANCEIRO, DO EXERCÍCIO ANTERIOR, DE OUTROS RECURSOS DE IMPOSTOS	0,00
33	RESTOS A PAGAR INSCRITOS NO EXERCÍCIO SEM DISPONIBILIDADE FINANCEIRA DE RECURSOS DE IMPOSTOS VINCULADOS AO ENSINO[1]	0,00
34	CANCELAMENTO, NO EXERCÍCIO, DE RESTOS A PAGAR INSCRITOS COM DISPONIBILIDADE FINANCEIRA DE RECURSOS DE IMPOSTOS VINCULADOS AO ENSINO = (45j)	0,00
35	**TOTAL DAS DEDUÇÕES CONSIDERADAS PARA FINS DE LIMITE CONSTITUCIONAL (29 + 30 + 32 + 33 + 34 + 35)**	**112.767,80**
36	**TOTAL DAS DESPESAS PARA FINS DE LIMITE ((22 + 23) – (36))**	**981.991,12**
37	**PERCENTUAL DE APLICAÇÃO EM MDE SOBRE A RECEITA LÍQUIDA DE IMPOSTOS ((37) / (3) x 100) % - LIMITE CONSTITUCIONAL 25%**	**20,60**

OUTRAS INFORMAÇÕES PARA CONTROLE

CAMPO	OUTRAS DESPESAS CUSTEADAS COM RECEITAS ADICIONAIS PARA FINANCIAMENTO DO ENSINO	DOTAÇÃO INICIAL	DOTAÇÃO ATUALIZADA (d)	DESPESAS EMPENHADAS Até o Bimestre (e)	% (f) = (e/d) x 100	DESPESAS LIQUIDADAS Até o Bimestre (g)	% (h) = (g/d) x 100	INSCRITOS EM RP NÃO PROCESSADOS (j)
38	DESPESAS CUSTEADAS COM A APLICAÇÃO FINANCEIRA DE OUTROS RECURSOS DE IMPOSTOS VINCULADOS AO ENSINO	0,00	0,00	0,00	0,00	0,00	0,00	0,00
39	DESPESAS CUSTEADAS COM A CONTRIBUIÇÃO SOCIAL DO SALÁRIO-EDUCAÇÃO	0,00	0,00	40.031,49	0,00	8.330,74	0,00	0,00
40	DESPESAS CUSTEADAS COM OPERAÇÕES DE CRÉDITO	0,00	0,00	0,00	0,00	0,00	0,00	0,00
41	DESPESAS CUSTEADAS COM OUTRAS RECEITAS PARA FINANCIAMENTO DO ENSINO	0,00	0,00	0,00	0,00	0,00	0,00	0,00
42	**TOTAL DAS OUTRAS DESPESAS CUSTEADAS COM RECEITAS ADICIONAIS PARA FINANC. DO ENSINO (39 + 40 + 41 + 42)**	**0,00**	**0,00**	**40.031,49**	**0,00**	**8.330,74**	**0,00**	**0,00**
43	**TOTAL GERAL DAS DESPESAS COM EDUCAÇÃO (28 + 43)**	**11.535.000,00**	**11.535.000,00**	**1.745.740,34**	**15,13**	**1.157.597,74**	**10,04**	**0,00**

CAMPO	RESTOS A PAGAR INSCRITOS COM DISPONIBILIDADE FINANCEIRA DE RECURSOS DE IMPOSTOS VINCULADOS AO ENSINO	SALDO ATÉ O BIMESTRE	CANCELADO EM 2020 (g)
44	**RESTOS A PAGAR DE DESPESAS COM MDE**	**0,00**	**0,00**
44.1	Executadas com Recursos de Impostos Vinculados ao Ensino	0,00	0,00
44.2	Executadas com Recursos do FUNDEB	0,00	0,00

CAMPO	CONTROLE DA DISPONIBILIDADE FINANCEIRA	VALOR FUNDEB (h)	VALOR SALÁRIO EDUCAÇÃO
45	**SALDO FINANCEIRO EM 31 DE DEZEMBRO DE 2018**	**160.865,96**	**0,00**
46	**(+) INGRESSO DE RECURSOS ATÉ O BIMESTRE**	**944.300,68**	**0,00**
47	**(-) PAGAMENTOS EFETUADOS ATÉ O BIMESTRE**	**398.151,97**	**56.569,27**
47.1	Orçamento do Exercício	283.898,46	8.330,74
47.2	Restos a Pagar	114.253,51	48.238,53
48	**(+) RECEITA DE APLICAÇÃO FINANCEIRA DOS RECURSOS ATÉ O BIMESTRE**	**727,64**	**0,00**
49	**(=) DISPONIBILIDADE FINANCEIRA ATÉ O BIMESTRE**	**707.742,31**	**-56.569,27**
50	**(+) AJUSTES**	**-159.315,53**	**0,00**
51	**(=) SALDO FINANCEIRO CONCILIADO**	**548.426,78**	**-56.569,27**

FONTE: Sistema 4R Sistemas, Unidade Responsável DEPARTAMENTO DE FINANÇAS, Data de Emissão 25/03/2020 e Hora da Emissão 08:12:42

1. Limites mínimos anuais a serem cumpridos no encerramento do exercício.
2. Art. 21, § 2º, Lei 11.494/2007: "Até 5% dos recursos recebidos à conta dos Fundos, inclusive relativos à complementação da União recebidos nos termos do §1º do art. 6º desta Lei, poderão ser utilizados no 1º trimestre do exercício imediatamente subseqüente, mediante abertura de crédito adicional."
3. Caput do artigo 212 da CF/1988
4. Os valores referentes à parcela dos Restos a Pagar inscritos sem disponibilidade financeira vinculada à educação deverão ser informados somente no RREO do último bimestre do exercício.
5. Limites mínimos anuais a serem cumpridos no encerramento do exercício, no âmbito de atuação prioritária, conforme LDB, art. 11, V.
6. Nos cinco primeiros bimestres do exercício o acompanhamento poderá ser feito com base na despesa empenhada ou na despesa liquidada. No último bimestre do exercício, o valor deverá corresponder ao total da despesa empenhada.
7. Essa coluna poderá ser apresentada somente no último bimestre.

RAFARD, 25 de Março de 2020.

CARLOS ROBERTO BUENO
PREFEITO MUNICIPAL
CPF 032.097.538-06

JÚLIO CESAR GAVA
RESPONSÁVEL PELO CONTROLE INTERNO
CPF 124.955.918-92

FÁBIO GERALDO FABRO
CONTABILISTA
CRC 1SP216422/O-0

Valor: R$ 299,73 (Lei 1571/2012 - Tiragem 2000)

MUNICIPIO DE RAFARD
DEPARTAMENTO DE FINANÇAS
SETOR CONTÁBIL
4R Si stemas — RREO - ANEXO 2 - DEMONSTRATIVO DA EXECUÇÃO DAS DESPESAS POR FUNÇÃO/SUBFUNÇÃO

Usuári o: FABIO
25/03/20 07:58
Exercíci o: 2020
Pági na: 1 12

Período de Ref.: 01/01/2020 a 29/02/2020 - 1º Bi mestre (Janei ro/Feverei ro)

RREO - Anexo 2 (LRF, Art. 52, inciso II, alínea "c") — Em Reais

CAMPO	CÓD.	FUNÇÃO/SUBFUNÇÃO	DOTAÇÃO INICIAL	DOTAÇÃO ATUALIZADA (a)	DESPESAS EMPENHADAS NO BIMESTRE	DESPESAS EMPENHADAS ATÉ O BIMESTRE (b)	% (b/total b)	SALDO A EMPENHAR (c) = (a-b)	DESPESAS LIQUIDADAS NO BIMESTRE	DESPESAS LIQUIDADAS ATÉ O BIMESTRE (d)	% (d/total d)	SALDO A LIQUIDAR (e) = (a-d)
1		DESPESAS (EXCETO INTRA-ORÇAMENTÁRIAS) (I)	43.982.000,00	49.120.421,68	8.344.502,48	8.344.502,48	95,26	40.775.919,20	4.264.872,30	4.264.872,30	91,12	44.855.549,38
2	01	Legislativa	1.378.000,00	1.378.000,00	55.159,31	55.159,31	0,63	1.322.840,69	55.159,31	55.159,31	1,18	1.322.840,69
3	01.031	Ação Legislativa	1.378.000,00	1.378.000,00	55.159,31	55.159,31	0,63	1.322.840,69	55.159,31	55.159,31	1,18	1.322.840,69
4	02	Judiciária	0,00	0,00	0,00	0,00	0,00	0,00	0,00	0,00	0,00	0,00
5	03	Essencial à Justiça	0,00	0,00	0,00	0,00	0,00	0,00	0,00	0,00	0,00	0,00
6	04	Administração	5.260.000,00	5.260.000,00	1.210.057,31	1.210.057,31	13,81	4.049.942,69	565.109,71	565.109,71	12,07	4.694.890,29
7	04.122	FU04 - Administração Geral	5.250.000,00	5.250.000,00	1.210.057,31	1.210.057,31	13,81	4.039.942,69	565.109,71	565.109,71	12,07	4.684.890,29
8	04.127	Ordenamento Territorial	10.000,00	10.000,00	0,00	0,00	0,00	10.000,00	0,00	0,00	0,00	10.000,00
9	05	Defesa Nacional	0,00	0,00	0,00	0,00	0,00	0,00	0,00	0,00	0,00	0,00
10	06	Segurança Pública	0,00	0,00	0,00	0,00	0,00	0,00	0,00	0,00	0,00	0,00
11	07	Relações Exteriores	0,00	0,00	0,00	0,00	0,00	0,00	0,00	0,00	0,00	0,00
12	08	Assistência Social	1.855.000,00	1.855.000,00	213.728,92	213.728,92	2,44	1.641.271,08	122.609,77	122.609,77	2,62	1.732.390,23
13	08.241	Assistência ao Idoso	135.000,00	135.000,00	0,00	0,00	0,00	135.000,00	0,00	0,00	0,00	135.000,00
14	08.244	Assistência Comunitária	1.720.000,00	1.720.000,00	213.728,92	213.728,92	2,44	1.506.271,08	122.609,77	122.609,77	2,62	1.597.390,23
15	09	Previdência Social	3.936.000,00	3.936.000,00	594.729,90	594.729,90	6,79	3.341.270,10	542.072,94	542.072,94	11,58	3.393.927,06
16	09.272	Previdência do Regime Estatutário	3.936.000,00	3.936.000,00	594.729,90	594.729,90	6,79	3.341.270,10	542.072,94	542.072,94	11,58	3.393.927,06
17	10	Saúde	8.530.000,00	8.665.000,00	2.690.021,38	2.690.021,38	30,71	5.974.978,62	885.815,52	885.815,52	18,93	7.779.184,48
18	10.301	Atenção Básica	8.240.000,00	8.375.000,00	2.632.259,56	2.632.259,56	30,05	5.742.740,44	840.742,57	840.742,57	17,96	7.534.257,43
19	10.304	Vigilância Sanitária	290.000,00	290.000,00	57.761,82	57.761,82	0,66	232.238,18	45.072,95	45.072,95	0,96	244.927,05
20	11	Trabalho	0,00	0,00	0,00	0,00	0,00	0,00	0,00	0,00	0,00	0,00
21	12	Educação	10.395.000,00	10.395.000,00	1.532.487,49	1.532.487,49	17,49	8.862.512,51	944.344,89	944.344,89	20,18	9.450.655,11
22	12.361	Ensino Fundamental	6.255.000,00	6.255.000,00	914.139,43	914.139,43	10,44	5.340.860,57	542.890,32	542.890,32	11,60	5.712.109,68
23	12.362	Ensino Médio	20.000,00	20.000,00	0,00	0,00	0,00	20.000,00	0,00	0,00	0,00	20.000,00
24	12.365	Educação Infantil	2.898.000,00	2.898.000,00	492.167,28	492.167,28	5,62	2.405.832,72	369.107,25	369.107,25	7,89	2.528.892,75
25	12.999	FU12 - Demais Subfunções	1.222.000,00	1.222.000,00	126.180,78	126.180,78	1,44	1.095.819,22	32.347,32	32.347,32	0,69	1.189.652,68
26	13	Cultura	610.000,00	610.000,00	62.151,99	62.151,99	0,71	547.848,01	25.008,62	25.008,62	0,53	584.991,38
27	13.392	Difusão Cultural	610.000,00	610.000,00	62.151,99	62.151,99	0,71	547.848,01	25.008,62	25.008,62	0,53	584.991,38
28	14	Direitos da Cidadania	0,00	0,00	0,00	0,00	0,00	0,00	0,00	0,00	0,00	0,00
29	15	Urbanismo	4.620.000,00	4.620.000,00	912.678,72	912.678,72	10,42	3.707.321,28	400.119,65	400.119,65	8,55	4.219.880,35
30	15.451	Infra-Estrutura Urbana	1.200.000,00	1.200.000,00	0,00	0,00	0,00	1.200.000,00	0,00	0,00	0,00	1.200.000,00
31	15.452	Serviços Urbanos	3.420.000,00	3.420.000,00	912.678,72	912.678,72	10,42	2.507.321,28	400.119,65	400.119,65	8,55	3.019.880,35
32	16	Habitação	0,00	0,00	0,00	0,00	0,00	0,00	0,00	0,00	0,00	0,00
33	17	Saneamento	0,00	0,00	0,00	0,00	0,00	0,00	0,00	0,00	0,00	0,00
34	18	Gestão Ambiental	1.820.000,00	7.106.200,41	717.713,22	717.713,22	8,19	6.388.487,19	395.905,11	395.905,11	8,46	6.710.295,30
35	18.541	Preservação e Conservação Ambiental	0,00	440.000,00	0,00	0,00	0,00	440.000,00	0,00	0,00	0,00	440.000,00
36	18.544	Recursos Hídricos	1.820.000,00	6.666.200,41	717.713,22	717.713,22	8,19	5.948.487,19	395.905,11	395.905,11	8,46	6.270.295,30
37	19	Ciência e Tecnologia	0,00	0,00	0,00	0,00	0,00	0,00	0,00	0,00	0,00	0,00
38	20	Agricultura	0,00	0,00	0,00	0,00	0,00	0,00	0,00	0,00	0,00	0,00
39	21	Organização Agrária	0,00	0,00	0,00	0,00	0,00	0,00	0,00	0,00	0,00	0,00
40	22	Indústria	0,00	0,00	0,00	0,00	0,00	0,00	0,00	0,00	0,00	0,00
41	23	Comércio e Serviços	0,00	0,00	0,00	0,00	0,00	0,00	0,00	0,00	0,00	0,00
42	24	Comunicações	0,00	0,00	0,00	0,00	0,00	0,00	0,00	0,00	0,00	0,00
43	25	Energia	0,00	0,00	0,00	0,00	0,00	0,00	0,00	0,00	0,00	0,00
44	26	Transporte	0,00	0,00	0,00	0,00	0,00	0,00	0,00	0,00	0,00	0,00
45	27	Desporto e Lazer	678.000,00	678.000,00	59.054,15	59.054,15	0,67	618.945,85	32.006,69	32.006,69	0,68	645.993,31
46	27.812	Desporto Comunitário	678.000,00	678.000,00	59.054,15	59.054,15	0,67	618.945,85	32.006,69	32.006,69	0,68	645.993,31
47	28	Encargos Especiais	3.600.000,00	3.600.000,00	296.720,09	296.720,09	3,39	3.303.279,91	296.720,09	296.720,09	6,34	3.303.279,91
48	28.846	Outros Encargos Especiais	3.600.000,00	3.600.000,00	296.720,09	296.720,09	3,39	3.303.279,91	296.720,09	296.720,09	6,34	3.303.279,91
49	99	Reserva de Contingência/R.P.P.S.	1.300.000,00	1.017.221,27				1.017.221,27				1.017.221,27
50		DESPESAS (INTRA-ORÇAMENTÁRIAS) (II)	2.397.000,00	2.397.000,00	415.608,57	415.608,57	4,74	1.981.391,43	415.608,57	415.608,57	8,88	1.981.391,43
51		TOTAL (III) = (I + II)	46.379.000,00	51.517.421,68	8.760.111,05	8.760.111,05	100,00	42.757.310,63	4.680.480,87	4.680.480,87	100,00	46.836.940,81

CAMPO	CÓD.	FUNÇÃO/SUBFUNÇÃO INTRA-ORÇAMENTÁRIAS	DOTAÇÃO INICIAL	DOTAÇÃO ATUALIZADA (a)	DESPESAS EMPENHADAS NO BIMESTRE	DESPESAS EMPENHADAS ATÉ O BIMESTRE (b)	% (b/total b)	SALDO A EMPENHAR (c) = (a-b)	DESPESAS LIQUIDADAS NO BIMESTRE	DESPESAS LIQUIDADAS ATÉ O BIMESTRE (d)	% (d/total d)	SALDO A LIQUIDAR (e) = (a-d)
1		DESPESAS (INTRA-ORÇAMENTÁRIAS) (II)	2.397.000,00	2.397.000,00	415.608,57	415.608,57	4,74	1.981.391,43	415.608,57	415.608,57	8,88	1.981.391,43
2	01	Legislativa	0,00	0,00	0,00	0,00	0,00	0,00	0,00	0,00	0,00	0,00
3	02	Judiciária	0,00	0,00	0,00	0,00	0,00	0,00	0,00	0,00	0,00	0,00
4	03	Essencial à Justiça	0,00	0,00	0,00	0,00	0,00	0,00	0,00	0,00	0,00	0,00
5	04	Administração	255.000,00	255.000,00	42.253,47	42.253,47	0,48	212.746,53	42.253,47	42.253,47	0,90	212.746,53
6	04.122	FU04 - Administração Geral	255.000,00	255.000,00	42.253,47	42.253,47	0,48	212.746,53	42.253,47	42.253,47	0,90	212.746,53
7	05	Defesa Nacional	0,00	0,00	0,00	0,00	0,00	0,00	0,00	0,00	0,00	0,00
8	06	Segurança Pública	0,00	0,00	0,00	0,00	0,00	0,00	0,00	0,00	0,00	0,00
9	07	Relações Exteriores	0,00	0,00	0,00	0,00	0,00	0,00	0,00	0,00	0,00	0,00
10	08	Assistência Social	101.000,00	101.000,00	9.418,40	9.418,40	0,11	91.581,60	9.418,40	9.418,40	0,20	91.581,60
11	08.241	Assistência ao Idoso	1.000,00	1.000,00	0,00	0,00	0,00	1.000,00	0,00	0,00	0,00	1.000,00
12	08.244	Assistência Comunitária	100.000,00	100.000,00	9.418,40	9.418,40	0,11	90.581,60	9.418,40	9.418,40	0,20	90.581,60
13	09	Previdência Social	0,00	0,00	0,00	0,00	0,00	0,00	0,00	0,00	0,00	0,00
14	10	Saúde	720.000,00	720.000,00	123.808,47	123.808,47	1,41	596.191,53	123.808,47	123.808,47	2,65	596.191,53
15	10.301	Atenção Básica	690.000,00	690.000,00	118.415,75	118.415,75	1,35	571.584,25	118.415,75	118.415,75	2,53	571.584,25
16	10.304	Vigilância Sanitária	30.000,00	30.000,00	5.392,72	5.392,72	0,06	24.607,28	5.392,72	5.392,72	0,12	24.607,28
17	11	Trabalho	0,00	0,00	0,00	0,00	0,00	0,00	0,00	0,00	0,00	0,00
18	12	Educação	1.140.000,00	1.140.000,00	213.252,85	213.252,85	2,43	926.747,15	213.252,85	213.252,85	4,56	926.747,15
19	12.361	Ensino Fundamental	800.000,00	800.000,00	113.620,64	113.620,64	1,30	686.379,36	113.620,64	113.620,64	2,43	686.379,36
20	12.365	Educação Infantil	340.000,00	340.000,00	99.632,21	99.632,21	1,14	240.367,79	99.632,21	99.632,21	2,13	240.367,79
21	13	Cultura	21.000,00	21.000,00	2.235,72	2.235,72	0,03	18.764,28	2.235,72	2.235,72	0,05	18.764,28
22	13.392	Difusão Cultural	21.000,00	21.000,00	2.235,72	2.235,72	0,03	18.764,28	2.235,72	2.235,72	0,05	18.764,28
23	14	Direitos da Cidadania	0,00	0,00	0,00	0,00	0,00	0,00	0,00	0,00	0,00	0,00
24	15	Urbanismo	100.000,00	100.000,00	14.389,82	14.389,82	0,16	85.610,18	14.389,82	14.389,82	0,31	85.610,18
25	15.452	Serviços Urbanos	100.000,00	100.000,00	14.389,82	14.389,82	0,16	85.610,18	14.389,82	14.389,82	0,31	85.610,18
26	16	Habitação	0,00	0,00	0,00	0,00	0,00	0,00	0,00	0,00	0,00	0,00
27	17	Saneamento	0,00	0,00	0,00	0,00	0,00	0,00	0,00	0,00	0,00	0,00
28	18	Gestão Ambiental	50.000,00	50.000,00	8.869,64	8.869,64	0,10	41.130,36	8.869,64	8.869,64	0,19	41.130,36
29	18.544	Recursos Hídricos	50.000,00	50.000,00	8.869,64	8.869,64	0,10	41.130,36	8.869,64	8.869,64	0,19	41.130,36
30	19	Ciência e Tecnologia	0,00	0,00	0,00	0,00	0,00	0,00	0,00	0,00	0,00	0,00
31	20	Agricultura	0,00	0,00	0,00	0,00	0,00	0,00	0,00	0,00	0,00	0,00
32	21	Organização Agrária	0,00	0,00	0,00	0,00	0,00	0,00	0,00	0,00	0,00	0,00
33	22	Indústria	0,00	0,00	0,00	0,00	0,00	0,00	0,00	0,00	0,00	0,00
34	23	Comércio e Serviços	0,00	0,00	0,00	0,00	0,00	0,00	0,00	0,00	0,00	0,00
35	24	Comunicações	0,00	0,00	0,00	0,00	0,00	0,00	0,00	0,00	0,00	0,00
36	25	Energia	0,00	0,00	0,00	0,00	0,00	0,00	0,00	0,00	0,00	0,00
37	26	Transporte	0,00	0,00	0,00	0,00	0,00	0,00	0,00	0,00	0,00	0,00
38	27	Desporto e Lazer	10.000,00	10.000,00	1.380,20	1.380,20	0,02	8.619,80	1.380,20	1.380,20	0,03	8.619,80
39	27.812	Desporto Comunitário	10.000,00	10.000,00	1.380,20	1.380,20	0,02	8.619,80	1.380,20	1.380,20	0,03	8.619,80
40	28	Encargos Especiais	0,00	0,00	0,00	0,00	0,00	0,00	0,00	0,00	0,00	0,00
41	99	Reserva de Contingência/R.P.P.S.	0,00	0,00	0,00	0,00	0,00	0,00	0,00	0,00	0,00	0,00

RAFARD, 25 de Março de 2020.

CARLOS ROBERTO BUENO
PREFEITO MUNICIPAL
CPF 032.097.538-06

JÚLIO CESAR GAVA
RESPONSÁVEL PELO CONTROLE INTERNO
CPF 124.955.918-92

FÁBIO GERALDO FABRO
CONTABILISTA
CRC 1SP216422/O-0

Valor: R$ 322,04 (Lei 1571/2012 - Tiragem 2000)

DO LEITOR

Escrito por Leondenis Vendramim

Carta aberta aos rafardenses

Diante da severa pandemia do Coronavírus pela qual estamos passando venho a público para esclarecer e apelar:

1 - Esse vírus, segundo artigo científico, escrito por cinco cientistas, a maioria chineses, em 2003 eram conhecidos 12 tipos de coronavírus, que se transformam geneticamente; em 2007 já eram 36 tipos. Eles se hospedam em morcegos, ratos, doninhas, guaxinins, cães, gatos, consumidos pelos chineses sulinos, razão (segundo os cientistas) da pandemia.

O artigo foi escrito em 2007 e alertaram que o Coronavírus se propaga e contagia rápida, explosiva e letalmente. É certo que os enfermeiros, médicos, todos os funcionários de saúde, a guarda municipal, policiamento e todos os demais envolvidos na prevenção, vacinação e atendimento aos enfermos, estão mais extenuados nesse fronte, mais predispostos a contrair esse vírus.

Não é hora de criticá-los, mas de união e oração para que Deus os capacite e os imunize. Já há baixa demais entre esses profissionais denodados. Já tenho orado por eles, junte-se nessa cadeia de oração, por nós, e em favor deles. É momento de expressar gratidão, porque lutam em favor de nossa saúde. Uma palavra de elogio e incentivo faria bem!

2 - Já houve menção de aplicar 50% do salário dos deputados, senadores e funcionários do legislativo federal e estadual para que o Executivo possa comprar aparelhos respiratórios, máscaras, luvas e aventais. Sabemos que houve um reajuste salarial para os vereadores rafardenses. Sugerimos que nossos edis deem o exemplo, e a Câmara possa doar equipamentos para os funcionários da saúde e para atender aos possíveis enfermos que, talvez, tenhamos.

3 - Um apelo aos que têm a felicidade de ter mais de 60 anos: permaneçam em casa para alcançarem maior longevidade. E aos mais novos, nada de festa. É sério!

LAR DOS VELHINHOS
SÃO VICENTE DE PAULO DE CAPIVARI

PRECISAMOS DE AJUDA!!

**Grande parte do mundo atual está sofrendo com a pandemia do Covid-19 (Corona vírus).
Somos uma instituição que acolhe idosos, sendo o maior grupo de risco para a doença.
E, esse possível agravamento, nos preocupa.
O Lar dos Velhinhos de Capivari está necessitando de álcool em gel, álcool 70% e também máscaras descartáveis. Se possível nos ajudar, agradeceremos de coração. Pois, num momento como este, a união faz a força.**

Caso possa nos ajudar, entregue em nossa instituição localizada na Avenida do Carmo, n°120 Vila Cardoso ou entre em contato conosco pelos telefones (19)3491-1647 ou WhatsApp (19) 98972-1087, que iremos até você!!

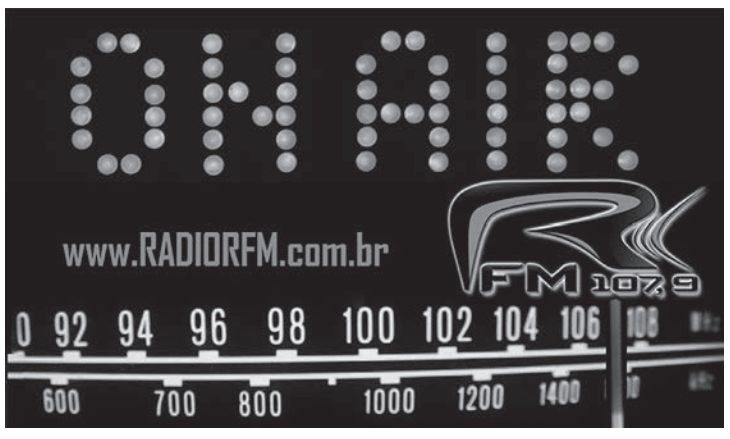

HD FOTO&VIDEO
(19) 9.9225-9161
(19) 3492-7551
Aniversário
Casamentos
Festas
Making-off
Ensaio Externo
Álbum / Foto Livro
Vídeo / Videoclip

dofundodobaú

Colaboração: **Rubinho de Souza** | rubinhodesouza@hotmail.com

Nosso herói

Hoje ao acordar pela manhã, comecei a relembrar e comentar com minha esposa como era a convivência com meus pais, o respeito que eu e meus irmãos quando éramos crianças tínhamos por eles, visto que quando eu nasci meu pai tinha 44 anos e minha mãe 41, então quando comecei a entender um pouco a vida, engraxando sapatos na Rua Maurice Allain, ele tinha 53! Perceberam, que não tive o privilégio de ver meu pai na sua mocidade?

Nessa época, minha família morava no bairro Padovani, onde meu pai tinha um salão de barbeiro (na foto, a primeira casa da direita), que vivia sempre cheio de clientes, até por que naquele tempo no bairro tinha somente a barbearia dele, e ainda muita gente da cidade de Capivari, iam cortar seu cabelo e barba com ele, e traziam seus filhos.

Ele era muito querido por todos, e não tinha preguiça de trabalhar, tanto que quando chegava era já noite, meu pai estava muito cansado, e reclamava que suas pernas doíam muito: - Parecem pegar fogo! - dizia ele, pelo tempo que era obrigado a ficar em pé, praticamente o dia todo.

Então nós, seus filhos, fazíamos um revezamento para cuidar de sua perna e pés, fazendo-lhe massagem com escalda pés.

O que quero deixar registrado aqui, não é somente o ato de fazer isso para nosso pai, mas o carinho com que minha irmã Lídia, principalmente, se oferecia para cuidar dele, porque, ela não esperava ele pedir, e, quando via ele mancando de dor, dizia ela já ajoelhada perto de uma cadeira: - Pai, sente aqui, que vou fazer uma massagem no pé do senhor!

Enquanto um pegava um canecão com água morna, sal e um pouco de vinagre, outro trazia uma bacia de lata, na época muito usada pelas famílias, para colocar roupa no sol, e depois que ele colocava os pés dentro, nós fazíamos massagem começando pelos pés, depois nos calcanhares e na perna, até seu joelho.

Ela tirava seus sapatos com cuidados, e víamos aqueles pés inchados pelo esforço de ficar em pé na sua idade, o que era muito triste para todos nós. Esse ato ritual de amor, era demorado, até quando a água começava a esfriar, então ele dizia: - Já está melhor...

Aí minha irmã que já estava com uma toalha, enxugava seus pés, dedo por dedo, com o maior zelo, pegava uma lixa e passava nos seus calcanhares que eram grossos, e depois de passar uma pomada - quando tinha - colocava as meias nos seus pés, enquanto outro trazia seu chinelo e levava seus sapatos ao lado da cama, no quarto, e suas meias colocava no tanque para lavar...

Feito isso, sentíamos orgulhosos, pois até a maneira de nosso pai andar, já mudava. Após receber todo esse carinho dos filhos, e jantar um arroz branquinho com virado de feijão cozidos na hora com banha, feitos em panela de ferro pela minha mãe, lá ia nosso herói para seu quarto, dormir, pois tinha que acordar cedo noutro dia, e ter disposição para outra dura jornada diária.

E quando ia para seu quarto, ele dizia: - Vamos dormir, que amanhã é dia de senhor sim!

Benditos sejam aqueles que respeitam seus pais e honram a sua memória!

MUNICIPIO DE RAFARD
DEPARTAMENTO DE FINANÇAS
SETOR CONTÁBIL

Usuári o: FABIO
25/03/20 07:59
Exercíci o: 2020
Pági na: 1 3

4R Si stemas

RREO - ANEXO 3 - DEMONSTRATIVO DA RECEITA CORRENTE LÍQUIDA
Período de Ref.: 01/01/2020 a 29/02/2020 - 1º Bi mestre (Janei ro/Feverei ro)

RREO - Anexo 3 (LRF, Art. 53, inciso I) — Em Reais

CAMPO	RECEITAS	1 Mar/2019	2 Abr/2019	3 Mai/2019	4 Jun/2019	5 Jul/2019	6 Ago/2019	7 Set/2019
1	**RECEITAS CORRENTES(I)**	**3.314.329,56**	**3.353.811,27**	**3.792.330,40**	**2.987.004,96**	**3.589.801,28**	**2.637.176,85**	**2.916.969,02**
2	Impostos, Taxas e Contribuições de Melhoria	270.290,06	370.919,09	993.377,57	324.167,10	388.141,30	380.719,57	430.883,36
3	IPTU	39.932,67	47.556,70	654.107,44	105.756,32	143.149,28	106.767,81	114.725,56
4	ISS	148.953,13	198.961,80	162.285,98	135.179,94	150.666,31	175.874,84	144.235,56
5	ITBI	14.097,38	42.231,94	41.162,65	18.007,43	14.970,34	26.677,80	109.957,02
6	IRRF	35.358,70	42.650,64	40.612,37	42.525,90	42.603,90	42.726,92	41.230,49
7	Outros Impostos, Taxas e Contribuições de Melhoria	31.948,18	39.518,01	95.209,13	22.697,51	36.751,47	28.672,20	20.734,73
8	Contribuições	54.979,74	58.675,88	56.677,36	57.566,29	57.844,32	58.810,69	57.137,25
9	Receita Patrimonial	193.869,37	293.236,26	414.487,77	460.746,28	300.993,12	47.156,74	486.069,52
10	Rendimentos de Aplicação Financeira	193.869,37	293.236,26	414.296,60	460.746,28	300.897,92	47.156,74	485.841,02
11	Outras Receitas Patrimoniais	0,00	0,00	191,17	0,00	95,20	0,00	228,50
12	Receita de Serviços	214.379,63	209.226,86	206.097,97	204.289,36	209.792,54	210.002,86	124.546,28
13	Transferências Correntes	2.562.992,68	2.399.404,40	2.102.752,67	1.922.275,66	2.614.525,86	1.921.038,79	1.799.747,11
14	Cota-Parte do FPM	659.264,37	643.184,96	825.415,81	650.178,22	889.116,28	648.994,26	577.700,60
15	Cota-Parte do ICMS	857.091,03	1.036.000,50	1.037.526,65	753.533,04	1.113.432,43	797.370,84	646.482,66
16	Cota-Parte do IPVA	160.174,09	52.371,58	33.861,91	45.634,61	55.510,73	35.602,03	65.170,27
17	Cota-Parte do ITR	55,18	0,00	56,13	33,45	484,97	47,18	5.517,23
18	Transferências da LC 61/1989 - IPI Exportação	6.273,13	7.122,93	-255.303,05	6.538,49	6.976,15	5.730,26	7.155,43
19	Transferências do FUNDEB	354.274,74	383.938,81	298.166,95	283.011,58	395.114,88	295.453,95	247.447,99
20	Outras Transferências Correntes	525.860,14	276.785,62	163.028,27	183.346,27	153.890,42	137.840,27	250.272,93
21	OUTRAS RECEITAS CORRENTES	17.818,08	22.348,78	18.937,06	17.960,27	18.504,14	19.448,20	18.585,50
22	**DEDUÇÕES (II)**	**593.235,14**	**705.125,33**	**803.174,74**	**815.078,76**	**703.980,96**	**411.308,13**	**813.612,55**
23	Contrib. do Servidor para o Plano de Previdência	238.866,80	339.592,57	457.066,50	506.098,44	343.953,60	95.962,47	535.410,56
24	Compensação Financ. entre Regimes Previdência	17.796,78	17.796,78	17.796,78	17.796,78	17.796,78	17.796,78	17.796,78
25	Dedução de Receitas para Formação do FUNDEB	336.571,56	347.735,98	328.311,46	291.183,54	342.230,58	297.548,88	260.405,21
26	**RECEITA CORRENTE LÍQUIDA (III) = (I - II)**	**2.721.094,42**	**2.648.685,94**	**2.989.155,66**	**2.171.926,20**	**2.885.820,32**	**2.225.868,72**	**2.103.356,47**

CAMPO	RECEITAS	8 Out/2019	9 Nov/2019	10 Dez/2019	11 Jan/2020	12 Fev/2020	TOTAL (Últ. 12 Meses)	PREVISÃO ATUALIZADA 2020
27	**RECEITAS CORRENTES(I)**	**3.469.830,51**	**2.919.255,02**	**4.844.853,74**	**3.338.878,77**	**3.436.483,52**	**40.600.724,90**	**47.245.500,00**
28	Impostos, Taxas e Contribuições de Melhoria	596.564,92	422.421,56	435.178,93	317.332,75	441.406,43	5.371.402,64	8.310.000,00
29	IPTU	128.382,01	109.550,09	113.576,25	32.940,23	40.799,92	1.637.244,28	2.765.000,00
30	ISS	386.350,41	233.405,47	210.672,43	228.311,92	194.081,81	2.368.979,60	2.260.000,00
31	ITBI	13.801,17	8.937,29	10.566,36	3.949,05	33.238,48	337.596,91	1.322.500,00
32	IRRF	41.655,86	46.601,71	77.286,45	42.176,87	33.461,53	528.891,34	1.000.000,00
33	Outros Impostos, Taxas e Contribuições de Melhoria	26.375,47	23.927,00	23.077,44	9.954,68	139.824,69	498.690,51	962.500,00
34	Contribuições	57.458,55	56.628,14	115.380,95	56.611,49	57.305,52	745.076,18	779.000,00
35	Receita Patrimonial	12.571,94	11.237,27	7.577,35	7.138,28	5.665,20	2.240.749,10	2.789.000,00
36	Rendimentos de Aplicação Financeira	12.381,54	11.237,27	7.181,68	7.073,28	5.665,20	2.239.583,16	2.733.000,00
37	Outras Receitas Patrimoniais	190,40	0,00	395,67	65,00	0,00	1.165,94	56.000,00
38	Receita de Serviços	297.896,02	216.263,38	238.427,03	212.098,85	220.714,07	2.563.734,85	3.920.300,00
39	Transferências Correntes	2.487.408,98	2.194.813,53	4.008.922,72	2.719.685,92	2.684.545,12	29.418.113,44	30.980.200,00
40	Cota-Parte do FPM	531.848,44	721.794,43	1.230.540,34	727.668,21	1.051.448,08	9.157.154,00	9.800.000,00
41	Cota-Parte do ICMS	1.232.264,83	925.296,98	1.334.020,13	786.343,16	800.177,77	11.319.540,02	11.000.000,00
42	Cota-Parte do IPVA	40.883,79	32.802,26	50.399,80	574.589,22	205.797,30	1.352.797,59	2.300.000,00
43	Cota-Parte do ITR	22.786,22	336,47	138,45	51,33	65,17	29.571,78	50.000,00
44	Transferências da LC 87/1996	0,00	0,00	0,00	0,00	0,00	0,00	50.000,00
45	Transferências da LC 61/1989 - IPI Exportação	7.293,60	6.314,92	7.031,55	6.407,09	5.117,23	-183.342,27	90.000,00
46	Transferências do FUNDEB	436.271,21	334.603,64	484.847,55	511.106,25	433.194,43	4.457.431,98	4.373.000,00
47	Outras Transferências Correntes	216.060,89	173.664,83	901.944,90	113.520,66	188.745,14	3.284.960,34	3.317.200,00
48	OUTRAS RECEITAS CORRENTES	17.930,10	17.891,14	39.366,76	26.011,48	26.847,18	261.648,69	467.000,00
49	**DEDUÇÕES (II)**	**442.270,69**	**411.733,90**	**603.564,56**	**494.298,30**	**489.338,13**	**7.286.721,19**	**7.959.000,00**
50	Contrib. do Servidor para o Plano de Previdência	57.458,55	56.628,14	115.380,95	56.611,49	57.305,52	2.860.335,59	3.171.000,00
51	Compensação Financ. entre Regimes Previdência	17.796,78	17.796,78	37.350,02	18.675,01	19.511,53	235.707,58	250.000,00
52	Dedução de Receitas para Formação do FUNDEB	367.015,36	337.308,98	450.833,59	419.011,80	412.521,08	4.190.678,02	4.538.000,00
53	**RECEITA CORRENTE LÍQUIDA (III) = (I - II)**	**3.027.559,82**	**2.507.521,12**	**4.241.289,18**	**2.844.580,47**	**2.947.145,39**	**33.314.003,71**	**39.286.500,00**

FONTE: Sistema MUNICIPIO DE RAFARD, Unidade Responsável: DEPARTAMENTO DE FINANÇAS, Emissão: 25/03/2020, às 07:59:34
NOTA:

RAFARD, 25 de Março de 2020.

CARLOS ROBERTO BUENO
PREFEITO MUNICIPAL
CPF 032.097.538-06

JÚLIO CESAR GAVA
RESPONSÁVEL PELO CONTROLE INTERNO
CPF 124.955.918-92

FÁBIO GERALDO FABRO
CONTABILISTA
CRC 1SP216422/O-0

Valor: R$ 162,96 (Lei 1571/2012 - Tiragem 2000)

Artigo

Arnaldo Divo Rodrigues de Camargo, *bacharel em Direito com especialização em dependência química na USP/SP/GREA*

Roberto Carlos, a reencarnação e Chico Xavier

Já vivemos muitas vezes, estamos com as pessoas certas para ajustarmos os nossos corações e resolvermos os nossos problemas.
Na reencarnação ninguém erra de endereço.
Chico Xavier

O dogma da reencarnação é antigo e mundial. Acredita-se que 2/3 da população creia nessa lei que é a Justiça Divina para todos.

Jesus a ensinou por diversas vezes aos seus discípulos, e ela também é ensinada no Velho Testamento, tanto é que a maior prova dada pelo Mestre é de Elias, que reencarnou novamente como profeta no corpo de João Batista (o que batiza na água). Como Elias mandou matar 450 sacerdotes de Baal, João foi decapitado pelo rei Herodes.

O Cristo prometeu que enviaria outro Consolador e este surgiu com o espiritismo, que foi codificado pelo pedagogo e escritor Allan Kardec, cuja teologia tem por base a multiplicidade de vidas corporais, bem como a pluralidades de mundos habitados.

Após a morte de Kardec, os seus seguidores mandaram construir sobre seu túmulo um dólmen em pedra, no cemitério Père-Lachaise, e colocaram essa frase: "Nascer, morrer, renascer novamente e progredir sem cessar: tal é a lei".

O cantor Roberto Carlos nasceu num lar onde os pais tinham religiões diferentes e se aceitavam. A mãe, dona Laura, era católica, e o pai, Robertino, seguia o espiritismo. Permitiram ao filho decidir o que desejaria seguir, e aos 7 anos o cantor optou pelo catolicismo.

Essa vivência e a sua fé resultaram em momentos especiais na sua carreira, com composições que tocam a todos e emocionam, como quando ele canta "Nossa Senhora" ou "Jesus Cristo".

O ídolo jamais se distanciou do pai, que seguia o espiritismo, com quem gostava de pescar. Foi o pai quem lhe deu o primeiro violão e o levou para conhecer pela primeira vez a Rádio Nacional. Roberto teve vários contatos com Chico Xavier. Compôs a música "O Homem", cuja letra diz-se que foi psicografada pelo médium mineiro. (1)

O cantor diz: "Quando conheci o médium realizei um sonho de infância. Chico Xavier inspira, nas pessoas com quem conversa, boas atitudes, serenas e bem-intencionadas. Ele estaria milionário se não tivesse doado os direitos autorais às instituições de caridade. E esta bondade me atraiu ao seu convívio". (2)

Eis trechos da composição finalizada e cantada pelo rei Roberto Carlos, "O homem":

"Um certo dia um homem esteve aqui
Tinha o olhar mais belo que já existiu
Tinha no cantar uma oração.
(...)
Que além da vida que se tem
Existe uma outra vida além e assim...
O renascer, morrer não é o fim".

Se nesta composição, em que ele homenageiam Jesus, chamou-se "O homem", em outra composição cantada pelo líder da Jovem Guarda, que diz-se ser em homenagem ao mineiro Chico Xavier, ele acrescentou um adjetivo, "O homem bom":

"Vai como um vento solto numa campina
Desliza na relva verde
E vai subindo pela colina
Todas as folhas secas
Viram tapete aqui neste chão
Nos pés desse homem bom
Que só tem amor no seu coração".

Convivendo aqui, aprendemos que somente o amor e a educação podem transformar as criaturas. Tudo está bem com você e com sua família? Vai estar se você estiver com Deus em seu coração, porque o céu começa em nós... assim como o inferno.

Contato com o autor: editoraeme@editoraeme.com.br ou WhatsApp 19 99788-4380

1) https://www.marciafernandes.com.br/site/marcia-fernandes-comenta-o-caminho-espiritual-de-roberto-carlos/
2) Roberto Carlos - https://bibliadocaminho.com

COVID-19

Coronavírus: 11 pessoas ainda aguardam resultado de exames em Capivari

O prefeito de Capivari, Rodrigo Proença, atualizou no fim da manhã de quinta-feira (26), os números do Coronavírus na cidade. Do último boletim apresentado na quarta-feira (25), até a manhã de quinta, o número de casos suspeitos subiu não evoluiu, ou seja, nenhum novo caso suspeito está sendo investigado.

Segundo Proença, das 15 notificações de casos suspeitos do COVID-19 em Capivari, 4 foram descartadas e 11 ainda aguardam resultado dos exames. O chefe do Executivo disse que apenas uma pessoa está internada e as outras 10 passam bem, no entanto, em isolamento social em suas casas, enquanto aguardam os exames.

Até o momento, nenhum caso de infecção pelo Coronavírus foi confirmado em Capivari. As informações foram atualizadas pelo prefeito de Capivari, durante live em seu perfil pessoal no Facebook.

O jornal O Semanário segue acompanhando as atualizações do Coronavírus em Capivari e região.

CORONAVÍRUS

Rafard orienta comerciantes durante a quarentena

O diretor de Indústria e Comércio de Rafard, Emerson Ferreira, orientou durante a última semana, os comerciantes da cidade no enfrentamento a pandemia do Coronavírus.

Ferreira pediu que os empresários evitem aglomerações em seus comércios, disponibilizem álcool em gel para os clientes, intensifiquem a limpeza e outras medidas de prevenção.

"Em todos os comércios que passei vi o empenho dos comerciantes em seguir as medidas de prevenção. São empresários de consciência que pensam na saúde de seus clientes", disse o diretor.

MUNICIPIO DE RAFARD
DEPARTAMENTO DE FINANÇAS
SETOR CONTÁBIL

Usuári o: FABIO
25/03/20 08:10
Exercíci o: 2020
Pági na: 1 3

4R Si stemas — RREO - ANEXO 6 - DEMONSTRATIVO DOS RESULTADOS PRIMÁRIO E NOMINAL
Período de Ref.: 01/01/2020 a 29/02/2020 - 1º Bi mestre (Janei ro/Feverei ro)

RREO - Anexo 6 (LRF, art 53, inciso III) — Em Reais

ACIMA DA LINHA

CAMPO	RECEITAS PRIMÁRIAS	PREVISÃO ATUALIZADA	Até o Bimestre/2020 RECEITAS REALIZADAS (a)
1	**RECEITAS CORRENTES (I)**	**42.707.500,00**	**5.943.829,41**
2	**Impostos, Taxas e Contribuições de Melhoria**	**8.310.000,00**	**758.739,18**
3	IPTU	2.765.000,00	73.740,15
4	ISS	2.260.000,00	422.393,73
5	ITBI	1.322.500,00	37.187,53
6	IRRF	1.000.000,00	75.638,40
7	Outros Impostos, Taxas e Contribuições de Melhoria	962.500,00	149.779,37
8	Contribuições	779.000,00	113.917,01
9	**Receita Patrimonial**	**2.789.000,00**	**12.803,48**
10	Aplicações Financeiras (II)	2.733.000,00	12.738,48
11	Outras Receitas Patrimoniais	56.000,00	65,00
12	**Transferências Correntes**	**26.442.200,00**	**4.572.698,16**
13	Cota-Parte do FPM	7.960.000,00	1.423.293,08
14	Cota-Parte do ICMS	8.800.000,00	1.269.216,77
15	Cota-Parte do IPVA	1.840.000,00	624.309,18
16	Cota-Parte do ITR	40.000,00	93,22
17	Transferências da LC 87/1996	40.000,00	0,00
18	Transferências da LC nº 61/1989	72.000,00	9.219,43
19	Transferências do FUNDEB	4.373.000,00	944.300,68
20	Outras Transferências Correntes	3.317.200,00	302.265,80
21	**Demais Receitas Correntes**	**4.387.300,00**	**485.671,58**
22	Receitas Correntes Restantes	4.387.300,00	485.671,58
23	**RECEITAS PRIMÁRIAS CORRENTES (IV) = (I - II - III)**	**39.974.500,00**	**5.931.090,93**
24	**RECEITAS DE CAPITAL (V)**	**3.157.500,00**	**0,00**
25	**Alienação de Bens**	**55.000,00**	**0,00**
26	Outras Alienações de Bens	55.000,00	0,00
27	**Transferências de Capital**	**3.102.500,00**	**0,00**
28	Convênios	3.062.500,00	0,00
29	Outras Transferências de Capital	40.000,00	0,00
30	**Outras Receitas de Capital**	**0,00**	**0,00**
31	**RECEITAS PRIMÁRIAS DE CAPITAL (XI) = (V - VI - VII - VIII - IX - X)**	**3.157.500,00**	**0,00**
32	**RECEITA PRIMÁRIA TOTAL (XII) = (IV + XI)**	**43.132.000,00**	**5.931.090,93**

CAMPO	DESPESAS PRIMÁRIAS	DOTAÇÃO ATUALIZADA	DESPESAS EMPENHADAS	DESPESAS LIQUIDADAS	DESPESAS PAGAS (a)	RP PROCESSADO PAGOS (b)	RP NÃO PROCESSADOS LIQUIDADOS	RP NÃO PROCESSADOS PAGOS (c)
		Até o Bimestre/2020						
1	**DESPESAS CORRENTES (XIII)**	**38.497.000,00**	**8.163.263,71**	**4.226.505,03**	**2.700.069,97**	**1.545.365,72**	**7.860,00**	**2.704,66**
2	Pessoal e Encargos Sociais	18.655.000,00	2.436.455,93	2.436.455,93	1.432.336,43	1.074.972,70	0,00	0,00
3	Outras Despesas Correntes	19.842.000,00	5.726.807,78	1.790.049,10	1.267.733,54	470.393,02	7.860,00	2.704,66
4	**DESPESAS PRIMÁRIAS CORRENTES (XV) = (XIII - XIV)**	**38.497.000,00**	**8.163.263,71**	**4.226.505,03**	**2.700.069,97**	**1.545.365,72**	**7.860,00**	**2.704,66**
5	**DESPESAS DE CAPITAL (XVI)**	**9.606.200,41**	**181.238,77**	**38.367,27**	**30.771,57**	**15.469,50**	**68.744,88**	**0,00**
6	Investimentos	9.236.200,41	151.748,50	8.877,00	3.597,00	15.469,50	68.744,88	0,00
7	**Inversões Financeiras**	**0,00**	**0,00**	**0,00**	**0,00**	**0,00**	**0,00**	**0,00**
8	Amortização da Dívida (XX)	370.000,00	29.490,27	29.490,27	27.174,57	0,00	0,00	0,00
9	**DESPESAS PRIMÁRIAS DE CAPITAL (XXI) = (XVI - XVII - XVIII - XIX - XX)**	**9.236.200,41**	**151.748,50**	**8.877,00**	**3.597,00**	**15.469,50**	**68.744,88**	**0,00**
10	**RESERVA DE CONTINGÊNCIA (XXII)**	**1.017.221,27**						

CAMPO	DESPESAS PRIMÁRIAS	DOTAÇÃO ATUALIZADA	DESPESAS EMPENHADAS	DESPESAS LIQUIDADAS	DESPESAS PAGAS (a)	RP PROCESSADO PAGOS (b)	RP NÃO PROCESSADOS LIQUIDADOS	RP NÃO PROCESSADOS PAGOS (c)
		Até o Bimestre/2020						
11	**DESPESA PRIMÁRIA TOTAL (XXIII) = (XV + XXI + XXII)**	**48.750.421,68**	**8.315.012,21**	**4.235.382,03**	**2.703.666,97**	**1.560.835,22**	**76.604,88**	**2.704,66**

CAMPO	RESULTADO PRIMÁRIO	VALOR INCORRIDO
1	**RESULTADO PRIMÁRIO - Acima da Linha (XXIV) = (XIIa - (XXIIIa + XXIIIb + XXIIIc))**	**1.663.884,08**

CAMPO	META FISCAL PARA O RESULTADO PRIMÁRIO	VALOR CORRENTE
1	Meta fixada no Anexo de Metas Fiscais da LDO para o exercício de referência	3.843.000,00

CAMPO	JUROS NOMINAIS	Até o Bimestre/2020 VALOR INCORRIDO
1	JUROS, ENCARGOS E VARIAÇÕES MONETÁRIAS ATIVOS (XXV)	359.414,19
2	JUROS, ENCARGOS E VARIAÇÕES MONETÁRIAS PASSIVOS (XXVI)	0,00

CAMPO	RESULTADO NOMINAL	VALOR INCORRIDO
1	**RESULTADO NOMINAL - Acima da Linha (XXVII) = XXIV + (XXV - XXVI)**	**2.023.298,27**

CAMPO	META FISCAL PARA O RESULTADO NOMINAL	VALOR CORRENTE
1	Meta fixada no Anexo de Metas Fiscais da LDO para o exercício de referência	5.800.000,00

ABAIXO DA LINHA

CAMPO	CÁLCULO DO RESULTADO NOMINAL	SALDO Em 31/Dez/2019 (a)	SALDO Até o Bimestre/2020 (b)
1	DÍVIDA CONSOLIDADA (XXVIII)	158.583,67	149.927,84
2	**DEDUÇÕES (XXIX)**	**7.361.842,77**	**10.617.403,80**
3	**Disponibilidade de Caixa**	**7.349.024,74**	**10.604.585,77**
4	Disponiblidade de Caixa Bruta	9.096.195,40	10.662.250,30
5	(-) Restos a Pagar Processados (XXX)	1.747.170,66	57.664,53
6	Demais Haveres Financeiros	12.818,03	12.818,03
7	**DÍVIDA CONSOLIDADA LÍQUIDA (XXXI) = (XXVIII - XXIX)**	**-7.203.259,10**	**-10.467.475,96**

CAMPO	RESULTADO NOMINAL	VALOR INCORRIDO
1	**RESULTADO NOMINAL - Abaixo da Linha (XXXII) = (XXXIa - XXXIb)**	**3.264.216,86**

CAMPO	AJUSTE METODOLÓGICO	Até o Bimestre/2020
1	VARIAÇÃO SALDO RPP (XXXIII) = (XXXa - XXXb)	1.689.506,13
2	RECEITA DE ALIENAÇÃO DE INVESTIMENTOS PERMANENTES (IX)	0,00
3	PASSIVOS RECONHECIDOS NA DC (XXXIV)	0,00
4	VARIAÇÃO CAMBIAL (XXXV)	0,00
5	PAGAMENTO DE PRECATÓRIOS INTEGRANTES DA DC (XXXVI)	0,00
6	OUTROS AJUSTES (XXXV)	0,00
7	**RESULTADO NOMINAL AJUSTADO - Abaixo da Linha (XXXVIII) = (XXXII - XXXIII - IX + XXXIV + XXXV + XXXVI + XXXVII)**	**1.574.710,73**

CAMPO	RESULTADO PRIMÁRIO	VALOR INCORRIDO
1	**RESULTADO PRIMÁRIO - Abaixo da Linha (XXXIX) = XXXVIII - (XXV - XXVI)**	**1.215.296,54**

CAMPO	INFORMAÇÕES ADICIONAIS	PREVISÃO ORÇAMENTÁRIA
1	RESERVA ORÇAMENTÁRIA do RPPS	2.064.000,00

FONTE: Sistema MUNICIPIO DE RAFARD, Unidade Responsável: DEPARTAMENTO DE FINANÇAS, Emissão: 25/03/2020, às 08:10:49
NOTA: 1- Para fins de apuração do Resultado Primário, não deverão ser computadas as receitas e despesas intraorçamentárias, conforme Manual de Demonstrativos Fiscais - 8ª edição - Versão 29.12.2017 - Pág 218.

RAFARD, 25 de Março de 2020.

CARLOS ROBERTO BUENO
PREFEITO MUNICIPAL
CPF 032.097.538-06

JÚLIO CESAR GAVA
RESPONSÁVEL PELO CONTROLE INTERNO
CPF 124.955.918-92

FÁBIO GERALDO FABRO
CONTABILISTA
CRC 1SP216422/O-0

Valor: R$ 186,24 (Lei 1571/2012 - Tiragem 2000)

MUNICIPIO DE RAFARD
DEPARTAMENTO DE FINANÇAS
SETOR CONTÁBIL

Usuári o: FABIO
25/03/20 08:14
Exercíci o: 2020
Pági na: 1 3

4R Si stemas — RREO - ANEXO 12 - DEMONSTRATIVO DAS RECEITAS E DESPESAS COM AÇÕES E SERVIÇOS PÚBLICOS DE SAÚDE
Período de Ref.: 01/01/2020 a 29/02/2020 - 1º Bi mestre (Janei ro/Feverei ro)

RREO - ANEXO 12 (LC 141/2012, art. 35) — Em Reais

RECEITAS P/ APURAÇÃO DA APLICAÇÃO EM AÇÕES E SERVIÇOS PÚBLICOS DE SAÚDE	PREVISÃO INICIAL	PREVISÃO ATUALIZADA (a)	RECEITAS REALIZADAS Até o Bimestre (b)	% (b/a) x 100
RECEITA DE IMPOSTOS LÍQUIDA (I)	**7.347.500,00**	**7.347.500,00**	**608.959,81**	**8,29**
Imposto Predial e Territorial Urbano - IPTU	1.500.000,00	1.500.000,00	867,42	0,06
Imposto sobre Transmissão de Bens Intervivos - ITBI	560.000,00	560.000,00	37.187,53	6,64
Imposto sobre Serviço de Qualquer Natureza - ISS	1.736.500,00	1.736.500,00	419.042,69	24,13
Imposto de Renda Retido na Fonte - IRRF	1.000.000,00	1.000.000,00	75.638,40	7,56
Multa, Juros de Mora e Outros Encargos dos Impostos	780.000,00	780.000,00	1.024,62	0,13
Dívida Ativa dos Impostos	575.000,00	575.000,00	48.378,14	8,41
Multa, Juros de Mora e Outros Encargos da Dívida Ativa	1.196.000,00	1.196.000,00	26.821,01	2,24
RECEITA DE TRANSFERÊNCIAS CONSTITUCIONAIS E LEGAIS (II)	**22.690.000,00**	**22.690.000,00**	**4.157.664,56**	**18,32**
Cota-Parte FPM	9.200.000,00	9.200.000,00	1.779.116,29	19,34
Cota-Parte ITR	50.000,00	50.000,00	116,50	0,23
Cota-Parte IPVA	2.300.000,00	2.300.000,00	780.386,52	33,93
Cota-Parte ICMS	11.000.000,00	11.000.000,00	1.586.520,93	14,42
Cota-Parte IPI-Exportação	90.000,00	90.000,00	11.524,32	12,80
Compensações Financ. Provenientes de Impostos e Transferências Constitucionais	**50.000,00**	**50.000,00**	**0,00**	**0,00**
Desoneração ICMS (LC 87/96)	50.000,00	50.000,00	0,00	0,00
TOTAL DAS RECEITAS PARA APURAÇÃO DA APLICAÇÃO EM AÇÕES E SERVIÇOS PÚBLICOS DE SAÚDE (III) = (I+II)	**30.037.500,00**	**30.037.500,00**	**4.766.624,37**	**15,87**

RECEITAS ADICIONAIS PARA FINANCIAMENTO DA SAÚDE	PREVISÃO INICIAL	PREVISÃO ATUALIZADA (c)	RECEITAS REALIZADAS Até o Bimestre (d)	% (d/c) x 100
TRANSFERÊNCIA DE RECURSOS DO SISTEMA ÚNICO DE SAÚDE-SUS	**1.956.500,00**	**1.956.500,00**	**68.560,74**	**3,50**
Provenientes da União	1.781.500,00	1.781.500,00	68.164,74	3,83
Provenientes dos Estados	175.000,00	175.000,00	396,00	0,23
TRANSFERÊNCIAS VOLUNTÁRIAS	0,00	0,00	0,00	0,00
RECEITAS DE OPERAÇÕES DE CRÉDITO VINCULADAS A SAÚDE	0,00	0,00	0,00	0,00
OUTRAS RECEITAS PARA FINANCIAMENTO DA SAÚDE	47.000,00	47.000,00	1.487,56	3,17
TOTAL RECEITAS ADICIONAIS PARA FINANCIAMENTO DA SAÚDE	**2.003.500,00**	**2.003.500,00**	**70.048,30**	**3,50**

DESPESA COM SAÚDE (Por Grupo de Natureza da Despesa)	DOTAÇÃO INICIAL	DOTAÇÃO ATUALIZAÇÃO (e)	DESPESAS EMPENHADAS Até o Bimestre (f)	% (f/e) x 100	DESPESAS LIQUIDADAS Até o Bimestre (g)	% (g/e) x 100	Inscritas em Restos a Pagar Não Processados
DESPESAS CORRENTES	**8.693.000,00**	**8.763.000,00**	**2.689.929,85**	**30,70**	**1.009.623,99**	**11,52**	0,00
Pessoal e Encargos Sociais	4.165.000,00	4.165.000,00	699.968,76	16,81	699.968,76	16,81	0,00
Outras Despesas Correntes	4.528.000,00	4.598.000,00	1.989.961,09	43,28	309.655,23	6,73	0,00
DESPESAS DE CAPITAL	**557.000,00**	**622.000,00**	**123.900,00**	**19,92**	**0,00**	**0,00**	0,00
Investimentos	557.000,00	622.000,00	123.900,00	19,92	0,00	0,00	0,00
TOTAL DAS DESPESAS COM SAÚDE (IV)	**9.250.000,00**	**9.385.000,00**	**2.813.829,85**	**29,98**	**1.009.623,99**	**10,76**	0,00

DESPESAS COM SAÚDE NÃO COMPUTADAS PARA FINS DE APURAÇÃO DO PERCENTUAL MÍNIMO	DOTAÇÃO INICIAL	DOTAÇÃO ATUALIZAÇÃO	DESPESAS EMPENHADAS Até o Bimestre (h)	% (h/IVf) x 100	DESPESAS LIQUIDADAS Até o Bimestre (i)	% (i/IVg) x 100	Inscritas em Restos a Pagar Não Processados
DESPESAS COM INATIVOS E PENSIONISTAS	0,00	0,00	0,00	0,00	0,00	0,00	0,00
DESPESAS COM ASSISTÊNCIA À SAÚDE QUE NÃO ATENDE AO PRINCÍPIO DE ACESSO UNIVERSAL	0,00	0,00	0,00	0,00	0,00	0,00	0,00
DESPESAS CUSTEADAS COM OUTROS RECURSOS	**1.525.000,00**	**1.635.000,00**	**432.888,66**	**15,38**	**57.604,60**	**5,71**	0,00
Recursos de Transferência do Sistema Único de Saúde - SUS	1.525.000,00	1.635.000,00	432.888,66	15,38	57.604,60	5,71	0,00
OUTRAS AÇÕES E SERVIÇOS NÃO COMPUTADOS	0,00	0,00	0,00	0,00	0,00	0,00	0,00
RESTOS A PAGAR NÃO PROCESSADOS INSCRITOS INDEVIDAMENTE NO EXERCÍCIO SEM DISPONIBILIDADE FINANCEIRA[1]	0,00	0,00	0,00	0,00	0,00	0,00	0,00
DESPESAS CUSTEADAS COM DISPONIBILIDADE DE CAIXA VINCULADA AOS RESTOS A PAGAR CANCELADOS[2]	0,00	0,00	0,00	0,00	0,00	0,00	0,00
DESPESAS CUSTEADAS COM RECURSOS VINCULADOS À PARCELA DO PERCENTUAL MÍNIMO QUE NÃO FOI APLICADA EM AÇÕES E SERVIÇOS DE SAÚDE EM EXERCÍCIOS ANTERIORES[3]	0,00	0,00	0,00	0,00	0,00	0,00	0,00
TOTAL DAS DESPESAS COM SAÚDE NÃO COMPUTADAS (V)	**1.525.000,00**	**1.635.000,00**	**432.888,66**	**15,38**	**57.604,60**	**5,71**	0,00
TOTAL DAS DESPESAS COM AÇÕES E SERVIÇOS PÚBLICOS DE SAÚDE (VI) = (IV - V)	**7.725.000,00**	**7.750.000,00**	**2.380.941,19**	**84,62**	**952.019,39**	**94,29**	0,00

PERCENTUAL DE APLICAÇÃO EM AÇÕES E SERVIÇOS PÚBLICOS DE SAÚDE SOBRE A RECEITA DE IMPOSTOS LÍQUIDA E TRANSFERÊNCIAS CONSTITUCIONAIS E LEGAIS (VII%) = (VIi/IIIb x 100) - LIMITE CONSTITUCIONAL 15% — **19,97**

VALOR REFERENTE À DIFERENÇA ENTRE O VALOR EXECUTADO E O LIMITE MÍNIMO CONSTITUCIONAL [VIh - (15 x IIIb) /100] — **236.901,23**

EXECUÇÃO DE RESTOS A PAGAR NÃO PROCESSADOS INSCRITOS COM DISPONIBILIDADE DE CAIXA	INSCRITOS	CANCELADOS/ PRESCRITOS	PAGOS	A PAGAR	PARCELA CONSIDERADA NO LIMITE
Inscritos em 2018	250,00	0,00	0,00	250,00	0,00
TOTAL	**250,00**	**0,00**	**0,00**	**250,00**	**0,00**

CONTROLE DOS RESTOS A PAGAR CANCELADOS OU PRESCRITOS PARA FINS DE APLICAÇÃO DA DISPONIBILIDADE DE CAIXA CONFORME ARTIGO 24, § 1º e 2º	RESTOS A PAGAR CANCELADOS OU PRESCRITOS SALDO INICIAL	Despesas custeadas no exercício de referência (j)	SALDO FINAL (Não Aplicado)
TOTAL (VIII)	**0,00**	**0,00**	**0,00**

CONTROLE DO VALOR REFERENTE AO PERCENTUAL MÍNIMO NÃO CUMPRIDO EM EXERCÍCIOS ANTERIORES PARA FINS DE APLICAÇÃO DOS RECURSOS VINCULADOS CONFORME ARTIGOS 25 e 26	LIMITE NÃO CUMPRIDO SALDO INICIAL	Despesas custeadas no exercício de referência (k)	SALDO FINAL (Não Aplicado)
TOTAL (IX)	**0,00**	**0,00**	**0,00**

DESPESAS COM SAÚDE (Por SubFunção)	DOTAÇÃO INICIAL	DOTAÇÃO ATUALIZAÇÃO	DESPESAS EMPENHADAS Até o Bimestre (l)	% (l/total l) x 100	DESPESAS LIQUIDADAS Até o Bimestre (m)	% (m/total m) x	Inscritas em Restos a Pagar Não Processados
Atenção Básica	8.930.000,00	9.065.000,00	2.750.675,31	97,76	959.158,32	95,00	0,00
Vigilância Sanitária	320.000,00	320.000,00	63.154,54	2,24	50.465,67	5,00	0,00
TOTAL	**9.250.000,00**	**9.385.000,00**	**2.813.829,85**	**100,00**	**1.009.623,99**	**100,00**	0,00

FONTE: Sistema 4R Sistemas, Unidade Responsável DEPARTAMENTO DE FINANÇAS, Data de Emissão 25/03/2020 e Hora da Emissão 08:14:46

1. Essa linha apresentará valor somente no Relatório Resumido da Execução Orçamentária do último bimestre do exercício.
2. O valor apresentado na intercessão com a coluna "i" ou com a coluna "h" deverá ser o mesmo apresentado no "total j".
3. O valor apresentado na intercessão com a coluna "i" ou com a coluna "h" deverá ser o mesmo apresentado no "total k".
4. Limite anual mínimo a ser cumprido no encerramento do exercício. Deverá ser informado o limite estabelecido na Lei Orgânica do Município quando o percentual nela estabelecido for superior ao fixado na LC nº 141/20126
5. Durante o exercício esse valor servirá para o monitoramento previsto no art. 23 da LC 141/2012
6. Nos cinco primeiros bimestres do exercício o acompanhamento será feito com base na despesa liquidada. No último bimestre do exercício, o valor deverá corresponder ao total da despesa empenhada.
7. Essa coluna poderá ser apresentada somente no último bimestre.

RAFARD, 25 de Março de 2020.

CARLOS ROBERTO BUENO
PREFEITO MUNICIPAL
CPF 032.097.538-06

FÁBIO GERALDO FABRO
CONTABILISTA
CRC 1SP216422/O-0

JÚLIO CESAR GAVA
RESPONSÁVEL PELO CONTROLE INTERNO
CPF 124.955.918-92

Valor: R$ 186,24 (Lei 1571/2012 - Tiragem 2000)

Classificados

Imóveis - Veículos - Empregos
Negócios & Oportunidades
Anuncie: (19) 3496-1747
osemanario@osemanario.com.br

Imóveis

JL BARBOZA

Casas para alugar

- Ed. São Conrado, 2º andar; 3 quartos sendo um suíte com clouset, 3 banheiros, sala, cozinha com movéis planejados, lavanderia, garagem. R$ 1.000,00 + Condomínio e IPTU;

- Travessa Padre Bento, 77, 3 quartos, sala, cozinha, banheiro, lavanderia, quintal. R$ 900,00;

- Edifício Rio Capivari, apt 114; 2 quartos com armários, sendo um suíte com banheira, sala, cozinha com armários, banheiro social, lavanderia, garagem. R$ 1.400,00 (livre de IPTU e condomínio);

- Pracinha 13 de maio, 3 quartos, sala, cozinha, banheiro, lavandeira(não tem garagem nem quintal). R$ 1 mil;

- Ponto comercial na Rua Fernando de Barros, nº 665; 3 salas, sendo duas sala com banheiro, recepção, cozinha, área de luz. R$ 2.000,00 + IPTU;

- Casa em Rafard na Rua Marechal Deodoro da Fonseca, 282; 3 quartos, sendo um suíte , sala, cozinha, banheiro, lavanderia, quintal e garagem. R$ 1.000,00;

- Casa no Moreto, Rua João Moretti, 71; 2 quartos, 02 sala, cozinha, 02 banheiros, lavanderia, quintal e garagem para dois carros. R$ 900,00.

Apartamentos

- Vancouver – Rua São Paulo, 36 - 7º andar - 3 quartos, sendo um suíte, sala, cozinha, banheiro, garagem para 2 carros - R$ 1.000,00 + Condomínio + IPTU;

- Vancouver – Rua São Paulo, 36 -2º andar (Todo mobiliado) - 3 quartos, sendo um suíte, sala, cozinha, banheiro, garagem para 2 carros. R$ 1.500,00;

Casas a venda em Rafard

- Casa nova com três dormitórios e edícula R$ 620.000,00;

- Sobrado com quatro dormitórios R$ 500.000,00;

- Casa na Rua Nossa Senhora de Lourdes, com três dormitórios R$ 380.000,00;

Terrenos em Rafard

- Terreno com 380m² na Avenida José Soares de Faria R$ 160.000,00;

Sítios

- Sitio no Cancian com 33mil m² com casa e galpão todo cercado R$ 420.000,00;

- Sitio com 11 alqueires na estrada de Porto Feliz R$ 800.000,00;

Casa em Capivari

- Casa na Vila Cardoso, com dois dormitórios R$ 270.000,00;

- Casa nova no São Pedro com três dormitórios R$ 380.000,00;

- Casa no centro com dois dormitórios R$ 250.000,00;

- Casa na Vila Fátima, com dois dormitórios com armário R$ 270.000,00;

- Casa na Avenida Piratininga com cinco dormitórios e piscina com garagem para seis carros R$ 1.500.00,00;

- Casa no centro com três quartos sendo uma suíte R$ 360.000,00;

- Casa na Santa Terezinha, com três dormitório e edícula R$ 420.000,00;

Apartamentos

- Vancouver com três dormitórios sendo uma suíte, R$ 320.000,00;

- Vila Souza, Dinapolli com três dormitórios sendo uma suíte R$ 280.000,00;

- Apartamento no Edifício Parma Park R$250.000,00;

- Cobertura no Edifício Parma Park R$ 570.000,00;

- Apartamento no Edifício São Conrado R$ 800.000,00;

- Apartamento Vancouver (todo mobiliado) R$ 340.000,00;

Tratar pelo telefone: 19 2146-5000.

VENDO SÍTIO EM RAFARD

Vendo sítio no Taquaral em Rafard, 7,5 alqueires, rico em água, sede com casa, campo de futebol, poço e mangueira, tanque e mais uma casa. Interessados falar com José Darros pelo telefone 3496-2142. Indeterminado

Veículos

DUSTER DYNAMIQUE 2016

Vendo, automático, cinza, 2.0, R$ 49.500. Tratar pelo fone: (19) 3492-5543. PV - Indeterminado

IDEA 2015

Vendo, 1.4, completo, preto, R$ 34.900. Tratar pelo fone: 3491-3114. MV - indeterminado

ARGO 2018

Vendo, automático, 1.8, completo, prata, R$ 45 mil. Tratar pelo fone: (19) 3492-5543. PV - Indeterminado

SONATA 2013

Vendo, prata, R$ 55.900 mil. Tratar pelo fone: 3491-3114. MV - indeterminado

CELTA 2004

Vendo, vermelho, R$ 13.800. Tratar pelo fone: 3492-2417. BV - Indeterminado

UP MOVE 2019

Vendo, branco, R$ 47 mil. Tratar pelo fone: 3491-3114. MV - indeterminado

ONIX LTZ 2016

Vendo, preto, R$ 47 mil. Tratar pelo fone: 3491-3114. MV - indeterminado

LINEA ESSENCE 2013

Vendo, prata, R$ 28.900. Tratar pelo fone: 3491-3114. MV - indeterminado

FORD RANGER 2006

Vendo, 4 portas, preta, completa, gasolina. Interessados tratar pelo telefone: 19 99734-9485. Indeterminado

MERCEDES BENZ 1113

Vendo caminhão na cor azul, com baú de 7 metros, ano 1976. Interessados tratar pelo telefone: 19 99734-9485. Indeterminado

ONIX LT 2015

Vendo, 1.4, branco, R$ 34.800. Tratar pelo fone: (19) 3492-5543. PV - Indeterminado

SAVEIRO 2014

Vendo, cabine estendida, completa, prata, R$ 33 mil. Tratar pelo fone: (19) 3492-5543. PV - Indeterminado

GOLF CONFORTLINE 2009

Vendo, automático, preto, R$ 30 mil. Tratar pelo fone: 3491-3114. MV - indeterminado

COROLLA XEI 2009

Vendo, manual, preto, R$ 37.900. Tratar pelo fone: 3491-3114. MV - indeterminado

FOX 2011

Vendo, preto, menor ar, R$ 21.500. Tratar pelo fone: (19) 3492-5543. PV - Indeterminado

HB20 PREMIUM 2013

Vendo, automático, branco, R$ 35.500. Tratar pelo fone: (19) 3492-5543. PV - Indeterminado

TUCSON 2015

Vendo, flex, prata, automático, R$ 45 mil. Tratar pelo fone: (19) 3492-5543. PV - Indeterminado

TORO VOLCANO 2020

Vendo, diesel, 5 mil km, preta, R$ 122 mil. Tratar pelo fone: (19) 3492-5543. PV - Indeterminado

CRV LX 2010

Vendo, preto, automático, R$ 39.500. Tratar pelo fone: (19) 3492-5543. PV - Indeterminado

HB20 CONFORT 2015

Vendo, cinza, 1.0, R$ 34.500. Tratar pelo fone: (19) 3492-5543. PV - Indeterminado

CITY EXL 2015

Vendo, prata, R$ 53 mil. Tratar pelo fone: (19) 3492-5543. PV - Indeterminado

PALIO FIRE ECONOMY 2012/2013

Vendo, com vidro e trava elétrica, 4 portas, flex, vermelho, R$ 20 mil. Tratar com Arnaldo pelos telefones: (19) 3491-7000 / 99788-4380. Indeterminado

AMAROK HIGHLINE 2012

Vendo, preta, automática, R$ 74 mil. Tratar pelo fone: (19) 3492-5543. PV - Indeterminado

GOL CONFORTLINE 2015

Vendo, completo, preto, R$ 29.500. Tratar pelo fone: (19) 3492-5543. PV - Indeterminado

FOCUS HATCH 2013

Vendo, flex, azul, 1.6, R$ 33 mil. Tratar pelo fone: (19) 3492-5543. PV - Indeterminado

CRETA PRESTIGE 2017

Vendo, automátcio, branco, R$ 37 mil. Tratar pelo fone: (19) 3492-5543. PV - Indeterminado

PRISMA LT 2014

Vendo, automático, branco, R$ 37 mil. Tratar pelo fone: (19) 3492-5543. PV - Indeterminado

GOL CL 1993

Vendo, cinza, 1.0, R$ 8.500,00, motor 40 mil Km. Tratar pelo fone: (19) 99183-9494. Indeterminado

C3 TENDENCE 2014

Vendo, manual, branco, R$ 31 mil. Tratar pelo fone: 3491-3114. MV - indeterminado

CELTA LT 2012

Vendo, completo, cinza, R$ 22 mil. Tratar pelo fone: 3491-3114. MV - indeterminado

CRUZE SEDAN LT 2012

Vendo, 1.8, branco, 86 mil km, completo, automático, R$ 39.900. Tratar pelo fone: 3491-3114. MV - indeterminado

NEW FIESTA 2015

Vendo, completo, 1.5, branco, R$ 33 mil. Tratar pelo fone: 3491-3114. MV - indeterminado

LOJA E ALUGUEL DE ROUPAS

Vendo loja localizada no Centro de Capivari. Interessados tratar pelos telefones: (19) 3491-4553 ou (19) 99137-2505.

EDITAL DE PROCLAMAS

Rosane Mila Peixoto, Oficial do Cartório do Registro Civil e Notas do Município de Rafard, Comarca de Capivari, Estado de São Paulo. Faz saber que pretendem se casar:

JOEL RIBEIRO e JENIFER APARECIDA DOS SANTOS, sendo o pretendente: natural de Rafard-SP, onde nasceu, aos 12/03/1976, profissão: motorista, estado civil: solteiro, domiciliado e residente em Rafard-SP, Rua Amélio Fedrighi, 282, bairro: Popular, filho de Gumercindo Ribeiro e Noemia Assunta Ribeiro; e a pretendente: natural de Presidente Venceslau-SP, onde nasceu, aos 18/07/1981, profissão: do lar, estado civil: solteira, domiciliada e residente em Rafard-SP, Rua Amélio Fedrighi, 282, bairro: Popular, filha de Carlos Alberto dos Santos e Zilda Rodrigues dos Santos.

Rafard, 19 de março de 2020.

Rosane Mila Peixoto - Oficial e Tabeliã

Notas de Falecimentos

RAFARD E CAPIVARI

unidas FUNERÁRIA
SÃO JOÃO E CONSELVAN

20/03 – Geralda Calixto Ferreira – 83 anos
21/03 – Marli Savogim Silva – 62 anos
22/03 – Pedro Israel Sobrinho – 84 anos
22/03 – José Garcia Castilhon Filho – 89 anos
22/03 – Mercedes de Campos Arruda – 74 anos
23/03 – Osvaldo Ribeiro da Silva – 75 anos
23/03 – Fernando Potechi – 61 anos
24/03 – Teresa Aparecida de Andrade Benedito – 75 anos
25/03 – Jane Thereza Fedrighi Rego – 85 anos

Fotógrafo Profissional
Estúdio Fotográfico - Fotos de Eventos em Geral
Banner Fotográfico - Book - Ensaios Externos
jamil.fotos@hotmail.com
Jamil Fotos
JAMIL PHOTOGRAPHY
Rua Marechal Deodoro da Fonseca, 184 Centro, Rafard-SP
Tel:(19) 99136-0807 / 99280-3081

Jane Thereza Fedrighi Rego

"A vida é uma breve passagem na terra, como a correnteza de um rio. Por ela passam amizades, amores e inesquecíveis momentos. Engana-se quem acha que a morte é o fim. Na verdade é recomeço, é o caminho para a vida eterna. Quando lembrarem de mim, sorriam. Se reúnam para contar boas histórias e colecionem os bons momentos. "Disse-lhe Jesus: Eu sou a ressurreição e a vida. Quem crê em mim, ainda que esteja morto, viverá; e todo aquele que vive e crê em mim nunca morrerá (João, 11:25-26)".

Uma homenagem de seus filhos, netos, genros, noras, cunhadas, familiares em geral e amigos.

Os filhos agradecem todos que tiveram participação em seus cuidados especiais nesta última semana.
Deus abençoe!

★ 14/12/1934
✝ 25/03/2020

Eletrecista Valdir Quagliato
Residencial e Industrial
3496-1242
99191-3832
99143-0072
Rua Paul Madon, 488 - Rafard

Godoi Auto Peças
Peças, Elétrica e Acessórios
3491-2028
3492-6083
contatogodoi@gmail.com
Av. Chiquinho Quadros, 202
Rossi - Capivari-SP

ZEZINHO
TIJOLOS
Telefones: (19)
2146-0898
Av. José Annicchino, 37
Centro - CAPIVARI/SP

CONTRATE JÁ PARA AGITAR A SUA FESTA
CONFRATERNIZAÇÕES
BARES
ANIVERSÁRIOS
E MUITO MAIS...
Renan Bordini
CONTATO: 19 99900-5346
APOIO: O Semanário

JL Barboza
Especialista em Avaliações e Venda
CRECI: 64325 CORRETOR DE IMÓVEIS
COMPRA - VENDE - ALUGA
Tel: (19) 2146.5000
Cel: 99782.2874
Rua: Padre Fabiano, 394
Centro - Capivari/SP
www.jlbarbozacorretordeimoveis.com.br

CONTCAP
SERVIÇOS CONTÁBEIS
Assessoria Trabalhista e Fiscal
Abertura de Empresas e Transferências
Encerramentos de Firmas
Xerox - Plastificação
(19) 3491.6888 99552-8345
R. Bento Dias, 834 - Centro - Capivari
escritorio.contcap@hotmail.com
http://contcap.wixsite.com/contcap

ECR
Escritório Contábil Rafard
- Abertura e encerramento de empresa
- Abertura de Microempreendedor Individual (MEI)
- Escritas Fiscais e Contábeis
- Departamento de Pessoal (RH)
- Declarações de Imposto de Renda (PF e PJ)
- Produtor Rural
- Empregada Doméstica

Confecções Soreli Ltda-ME
Soreli CONFECÇÕES
"O mundo maravilhoso das malhas"
3491.1246
R. Regente Feijó, 902 - Capivari

Panificadora Pantojo
O melhor pão da cidade.
Aceitamos encomendas de pão, bolos, doces e salgados.
R. Maurício Allain, 119
Fone: (19) 3496-1187

Ótica XV
Um carinho especial a seus olhos
Rua XV de Novembro, 784
Fone/Fax: (19) 3491-4451

Depósito de Gás Rafard
(19) 3496-1063
9.9352-8866
LIGUE JÁ E FAÇA SEU PEDIDO
cielo MOVEL
ENTREGA IMEDIATA!!!
R. Marechal Deodoro da Fonseca, 03-A
(Rotatória de Rafard)

Auto Peças SOUZA
TRADIÇÃO, PREÇO E QUALIDADE
Peças e Acessórios em Geral
TROCA DE ESCAPAMENTO * ÓLEO * ACESSÓRIOS
19 3492-5321
19 3491-4135
ID 119*58909
R. Franklina de A. Barros, 234 - Centro
Capivari/SP souzaautopecas@globo.com

CASA DE CARNES FÁVERO
Entregamos à domicílio
R. Maurício Allain, 181
Rafard - F.: 3496-2267
R. XV de Novembro, 132
Mombuca - F.: 3488-1319

Agro Comercial e Papelaria
GLOBAL
Toda linha de materiais p/ escritório e escolar.
Pintos, rações, materiais p/ pesca, ferramentas e produtos veterinários
ENTREGA À DOMICÍLIO
R. Maurício Allain, 130 - Rafard
Fone: (19) 3496-1235

Padaria e Sorveteria Ponto Z
Pães - Doces - Bolos
Sorvetes - Café Espresso
R. Cons. Gavião Peixoto, 617 - RAFARD
Fone: (19) 3496-1691

AGRO TOTAL
Medicamentos, Rações, Roupas e Acessórios para cães e gatos, Artigos para pesca, Ferramentas, etc
Disk-Ração
(19) 3492-3744
Rua Virgílio Duarte, 73
Raia - Capivari/SP

RENOSTO
MATERIAIS P/ CONSTRUÇÃO
Fone: (19) 3491-1919
Fax: (19) 3491-3853
Al. Faustina Franchi Annicchino, 755 - Capivari-SP

LEONI
REFRIGERAÇÃO
(19) 3496-1193
(19) 3496-1310
(19) 99783-2310
CONSERTOS
GELADEIRA - FREEZER - MÁQUINAS DE LAVAR - TANQUINHO
VENDA E INSTALAÇÃO DE AR CONDICIONADO

FM 107.9

Dia 27/03
José Carlos de Sousa Soares
Viviane de Fátima F. Paganato
Maria Otilia Giacomini Bragion
José Fernando Sgariboldi
Tássio Vigorito
César Roberto Ortolani
Vera Lucia Ferrari Bressiani
Jenifer Fahl
Anderson Oliveira
Felipe Silva
Lucas Fellicio
Gerson Ferreira

Dia 28/03
Gustavo Giatti
Lívia Cristina de Castro Abel
Armelinda Proença
Celso Roberto Zuim
Fábio Bachiega
Maria Cecília B. Ricomini
Everton Siebre
Takeshi Uekawa
Amarildo Bortoleto
Lucas Stefano De Rissio
Roseli C. Albiero Padovani
Tamires Ceccato

Dia 29/03
Gabriel Paschoal Veronez
Igor Felipe Vilares Correia
Luzia Franco
Adriele da Silva Lucio
Maria Ivonete Belaz Assalin
Isabela Prado Mobioli
Marcos Antonio Daroz
Rebeca Stefano
André Schincariol
Benjamim Annicchino
Tobias Baggi
Victor Benatti
José Alexandre Lourenson

Dia 30/03
Marcio Antunes Giolo
Ilda de Almeida Carvalho
José Clésio Braga
César Minçon
Fabiola Rinaldi Forti Daroz
Ana Lívia Moreira Pereira
Maria Aparecida Perereira
Rosemeire Bertagna
Suelem Doriguelo
Késia Lilena Stefanini

Dia 31/03
Mariana Luchetti
José Gomes Filho
Marina Fontolan Braggion
Hellen Aparecida Daroz
Terezinha Maria Albiero Felix
Joaquim Cardoso Franco
Francisco Antonio Marques
Ricardo Fornazieri
Celso Rodrigues
Leila Mantoan
Bruno Lima

Dia 01/04
Ricardo Rodrigues da Silva
Pedro Mario de Almeida Filho
Gabriel Augusto Dias
Geiza Aparecida Della Piazza
Ricardo Rodrigues da Silva
Arlindo Pereira
Pasqualina Boaventura de Almeida
Helen Silva
Murilo Menegon Cassel
Mônica Campos
Roseane Correa
Israel Abreu
Francisco de Jesus Camillo

Dia 02/04
Isabel de Moraes Callegaro
Joilson Rogério Piassi
Derli Giacomini
Mariza Gropo Bicudo
Marcelo Castellani
Evani Santos
Marines Pedroso
Thais Urbano Carneiro

Ana Lívia – 30 de março

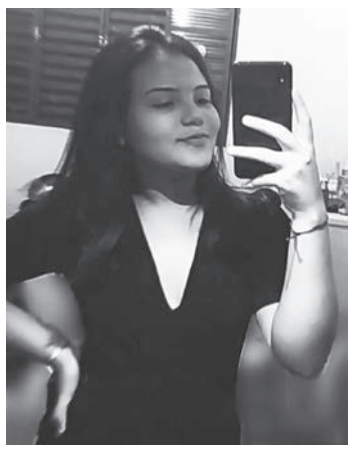

Nossa, como o tempo passou, ontem uma garotinha agora uma linda moça de 15 anos! Hoje o dia é todo seu, minha princesa, todos os holofotes estão voltados para você, e todos os pensamentos positivos de amor e alegria estão canalizados em sua direção. Tenho certeza de que todos à sua volta estão orgulhosos de você. Minha princesa você é muito especial. Tenha muita saúde, paz, alegrias e sonhos a realizar! Parabéns pelos seus quinze anos! Que Deus em sua infinita bondade derrame sobre você toda sorte de bênçãos! Parabéns te amamos muito. De sua mãe e toda sua família e amigos.

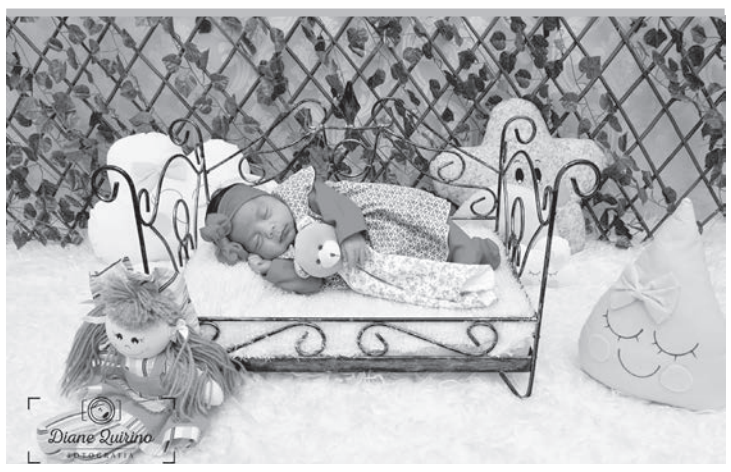

Elisa Moreira, *nossos corações se enchem de alegria pela sua chegada! Elisa Moreira, nossa princesinha, tão desejada pelos papais Sidney e Daiane. Veio nos encher de alegrias e esperança no dia 29 de fevereiro. Mais uma linda flor do jardim de Deus, que ilumina e encanta a todos que estão em sua volta. Princesinha te desejamos que cresça com muita saúde, paz e muitas alegrias. Que o Papai do Céu te cubra com chuvas de Bençãos! Te amamos!*

*Parabéns e felicidades aos comunicadores **Francisco Antonio Marques (Chico Rebete),** da rádio R FM, e **Francisco de Jesus Camillo (J. Camillo),** da rádio Alternativa FM, que comemoram mais um ano de vida. Chicão no dia 31 de março e Camillo no dia 1º de abril. Recebam os votos de paz, saúde e sucesso, de todos os familiares, amigos e ouvintes.*

HORÓSCOPO

Áries – De 21/03 a 20/04: Iniciamos a semana com a vibração da Lua Nova e, com isso, uma nova energia para direcionar os seus interesses pessoais. Você está maduro e o céu colabora com os compromissos e as responsabilidades, principalmente para a carreira e as metas futuras. É uma semana muito positiva para movimentar investimentos. Convites profissionais podem acontecer. Esteja atento a contatos que vêm para ajudá-lo, mesmo que seja à distância, e escute a sua intuição. O cônjuge está focado na estrutura financeira e no campo profissional. As mudanças mais profundas estão acontecendo em seu comportamento e novas posturas são necessárias para lidar com diversos aspectos da sua vida, inclusive o setor afetivo. É uma semana produtiva e com excelentes resultados, que dependem das suas posturas e da sua visão para empreender e aproveitar as oportunidades.

Touro – De 21/04 a 20/05: A Lua Nova desta semana pede que você fique em silêncio e examine as suas decisões com reserva. Mas o momento está ótimo para cuidar mais de si mesmo, com a intenção de inovar os passos e de se comprometer com projetos e com ideias mais ousadas. É necessário ampliar o seu campo de visão sobre as coisas que o cercam. O céu aponta um grupo de pessoas que o ajuda a concluir as ideias de uma forma mais interessante. O seu bem-estar está em foco e favorável para obter resultados consistentes. É uma semana para se aprofundar na relação e para tocar em assuntos que são delicados. Ambos estão dispostos a mudar o curso da vida e a seguir a jornada por outros caminhos. O céu fornece uma nova consciência sobre as necessidades da relação. A semana lhe traz méritos e consciência sobre as suas necessidades pessoais. É uma semana positiva para assumir as rédeas do trabalho e se comprometer. Busque o silêncio e a reserva.

Gêmeos – De 21/05 a 20/06: A Lua Nova desta semana abre os projetos e as relações com os amigos mesmo que isso aconteça à distância. É uma semana ótima para promover as suas ideias e para liderar projetos direcionados a carreira e a planos futuros. Apesar de estar mais em silêncio ou recluso, você conseguirá excelentes resultados se focar e se comprometer cem por cento com as suas ideias, portanto mantenha o mesmo ritmo. O aprimoramento emocional o leva a interagir com as suas necessidades mais íntimas e a resolver questões financeiras importantes. Todas as experiências pelas quais o cônjuge vem passando trazem transformações profundas para a relação. Para você é importante ter consciência da dimensão das situações que o cercam. O autoconhecimento é fundamental para virar a página e seguir com mais leveza. O amadurecimento emocional o ajuda a tomar decisões mais ousadas para ancorar os seus objetivos e as suas metas. O céu traz novas pessoas e oportunidades para mudar o curso e seguir de uma forma mais independente, mesmo que isso tudo aconteça à distância.

Câncer – De 21/06 a 20/07: A Lua Nova desta semana pede coragem e assertividade para dar direção às metas e à carreira. O céu favorece acordos comerciais com sócios ou parceiros de trabalho. É uma semana em que você será reconhecido por um grupo de pessoas. Nesse período, novas ideias geram comprometimento e responsabilidades com outras pessoas. Vejo pessoas que colaboram com os seus projetos e que podem compartilhar notícias, informações e favorecer o seu desenvolvimento com treinamentos à distância. Uma nova postura é essencial para mudar o seu ritmo profissional. O cônjuge está cheio de planos e tem adotado uma nova postura para interagir com o futuro e as responsabilidades. É uma semana positiva para se aprofundar em projetos e ter consciência para mudar as suas posturas nocivas. A carreira fica em destaque, então é preciso agir com assertividade e coragem. Os projetos e as atividades em grupo são favoráveis para o seu desenvolvimento profissional.

Leão – De 21/07 a 22/08: A Lua Nova ativa novas ideias, além de estudos, viagens futuras e a ampliação do seu campo de visão sobre crenças e valores que devem ser inseridos em sua vida. O céu favorece a carreira e lhe traz méritos, resultados do seu esforço e do seu comprometimento. É uma semana para permitir que as coisas aconteçam no trabalho independentemente de estar ou não lá. Reflita também sobre mudanças em sua rotina e em seu estilo de vida. Esteja atento a notícias que podem abrir situações que se mostravam resistentes e que vão lhe proporcionar mais leveza para mudar e desapegar de situações que não cabem mais. Você está aberto também a investimentos. O cônjuge está iniciando uma fase de maior comprometimento e consciência das responsabilidades. A semana segue positiva para avaliar as condições da relação, com a intenção de perceber melhor a pessoa amada. O céu aponta méritos e reconhecimento. Esteja atento à elevação social ou a cargos interessantes para o seu desenvolvimento profissional. Os resultados começam a aparecer.

Virgem – De 23/08 a 22/09: A Lua Nova desta semana pede desapego e desconstrução sobre quem é você neste novo ciclo. Você está maduro para seguir a sua jornada nesta nova fase com maior comprometimento sobre as mudanças que estão acontecendo. Os estudos, mesmo que à distância, agregam em sua jornada alegria e desenvolvimento de talentos. O momento está ótimo para o namoro e para realizar atividades que lhe proporcionem bem-estar, nem que você as realize dentro de casa. Uma conversa com uma pessoa mexe com você de uma forma favorável e gera novas percepções sobre a vida e sobre o futuro. É momento de mudar! O cônjuge está disposto a expressar os sentimentos e a limpar qualquer tipo de ressentimento que vem sendo arrastado do passado. É uma semana positiva para virar a página. O céu colabora com o planejamento de viagens futuras e planos a dois. É indicado ficar desperto a parcerias, sociedades e acordos que acontecem com a intenção de gerar crescimento e maior autonomia. A semana traz bons contatos comerciais e convites à distância.

Libra – De 23/09 a 22/10: Iniciamos a semana com a Lua nova mexendo com o relacionamento. O cônjuge ou uma nova percepção sobre a relação traz uma fase mais madura e consciente das responsabilidades envolvidas. O céu também colabora com investimentos mais ousados, com resoluções de heranças, pensão e financiamentos. O foco é organizar as finanças da família ou direcioná-las ao imóvel. Esteja aberto a notícias e a ideias que são essenciais para organizar a rotina ou a forma de trabalhar. A flexibilidade é essencial para obter progresso e crescimento no trabalho. O céu traz maturidade para interagir com a relação e as responsabilidades envolvidas. O cônjuge passa por uma fase mais comprometida e consciente. A Lua Nova traz uma nova fase para o desenvolvimento a dois. O seu crescimento profissional depende de outras pessoas. É importante saber se relacionar e construir parcerias interessantes, mesmo que à distância. Você está numa fase de crescimento, em que há bons resultados financeiros.

Escorpião – De 23/10 a 21/11: A Lua Nova traz novos movimentos no trabalho ou na forma de se sentir produtivo. Pode ser que você sinta também a necessidade de mudar hábitos e de cuidar da saúde. Você se sente maduro para criar novos movimentos, mas as responsabilidades são altas. A semana também favorece o relacionamento e contatos com as pessoas e parentes que fazem parte do seu convívio no cenário atual. Esteja atento a cursos, viagens futuras e contatos interessantes capazes de gerar transformações profundas, principalmente no relacionamento. Tem uma pessoa muito próxima e importante para a experiência aberta a trocar sentimentos e ideias interessantes, que vêm para inovar a troca. A semana está ótima para curtir a pessoa amada mesmo que vocês façam isso à distância. O cônjuge passa por transformações profundas e adquire mais consciência sobre o verdadeiro valor da vida e de si mesmo. É uma semana para curar os ressentimentos do passado e para virar a página. A Lua Nova ativa o trabalho e pede de você novas posturas. Mas o céu favorece os contatos e as relações com os colaboradores de uma forma harmônica e interessante para o seu crescimento, mesmo que isso aconteça à distância.

Sagitário – De 22/11 a 21/12: A Lua Nova toca o namoro, o lazer, os talentos e a relação com os filhos. É uma boa semana para ter novas posturas em relação aos temas citados, mesmo que você faça tudo isso de dentro de casa. Você se sente maduro o suficiente para expressar o que pensa e organizar tudo o que está pendente. É um momento promissor para organizar o trabalho e a rotina, então o gráfico celeste aponta reconhecimento e excelentes resultados, inclusive financeiros. É importante soltar o passado e tudo aquilo que vem lhe aprisionando, principalmente em relação assuntos familiares. Uma nova consciência sobre culpas, medos e arrependimentos o ajuda a tomar novas decisões. A Lua Nova toca o namoro. O passado deve ser compreendido para que seja possível viver situações harmônicas a dois. O cônjuge estará mais participativo em sua rotina mesmo que à distância. Nesta semana haverá a possibilidade de mudar o curso das coisas por meio de uma percepção das suas necessidades mais íntimas. Há alguns meses o passado está na frente das suas decisões, e isso atrapalhou o foco. Você está em condições de mudar e de se desprender de tudo isso.

Capricórnio – De 22/12 a 20/01: A Lua Nova traz novas atitudes em família e também pode mexer com a estrutura doméstica ou do imóvel. Você se sente maduro para lidar com as relações familiares mais íntimas. Você está em condições de mudar a atmosfera do seu ambiente por meio de um novo estado de consciência sobre as suas necessidades pessoais. O autodesenvolvimento o ajuda a lidar com os afetos tanto amorosos quanto com os filhos. Os seus talentos estão em destaque! Uma conversa com as pessoas próximas vai lhe trazer novas percepções e curas emocionais. A semana está maravilhosa para o namoro. Se estiver sozinho, haverá a oportunidade de conhecer pessoas interessantes, mesmo que seja à distância. É importante permitir a entrada de coisas e de pessoa novas em sua vida. A vida lhe traz um presente: uma percepção maior das suas competências e dos seus talentos. Você está em condições de perceber o seu potencial para seguir adiante com propósitos elevados.

Aquário – De 21/01 a 19/02: A Lua Nova desta semana ativa as relações próximas e o contato com parentes que estão com você nesse momento que vivemos. Existe a necessidade de se comunicar e você está maduro para expressar o que sente e pensa. O céu também colabora com compromissos envolvendo os estudos. É uma semana ótima para interagir com as pessoas queridas nem que seja à distância. A experiência lhe transmite consciência sobre as suas necessidades e mexe com os sentimentos que devem ser explorados com alegria e compreensão. O gráfico astrológico também colabora com os investimentos e com acordos comerciais. Com o ingresso de Saturno em seu signo, as responsabilidades batem à porta e exigem de você comprometimento. É uma semana em que o cônjuge está disposto a expressar as ideias e a fazer novos contatos. Se estiver sozinho, é uma semana positiva para conhecer pessoas novas e interessantes mesmo que seja à distância. O seu esforço e o seu amadurecimento emocional lhe trazem excelentes oportunidades. Os assuntos familiares são extensões para obter o progresso que você almeja.

Peixes – De 20/02 a 20/03: A Lua Nova toca os investimentos e a forma como você administra os seus recursos materiais. Uma nova postura se é necessária para melhorar o seu olhar profissional e abraçar as oportunidades que surgem. É uma semana em que você estará mais aberto a se comunicar e a compartilhar as suas ideias com pessoas que estão convivendo com você nesse período. Além das excelentes trocas com pessoas de sua convivência, existe uma atmosfera harmônica e equilibrada para promover os projetos e ideias. Os sentimentos do passado devem ser curados para que você possa seguir de uma forma mais leve e interessante para o seu desenvolvimento. O cônjuge está animado e motivado a inovar. É uma semana positiva para interagir com projetos a dois mais ousados. Ambos estão focados na mesma direção. É uma semana de contatos e relações interessantes para o seu desenvolvimento profissional, mesmo que à distância. Esteja aberto a novas propostas de trabalho e a convites que podem surgir.

Ovo de Páscoa na travessa

Ingredientes: *Creme escuro* - 150g de chocolate ao leite picado, 100g de chocolate meio amargo picado, 1 xícara (chá) de Nutella®, 1 lata de creme de leite, 100g de chocolate branco para decorar. *Creme branco* - 1 lata de leite condensado, 1 colher (chá) de manteiga com sal, 1/2 xícara (chá) de castanha de caju torrada triturada, 1 lata de creme de leite. *Cobertura* - 150g de chocolate ao leite picado.

Preparo: Para o creme branco, despeje o leite condensado, a manteiga e a castanha em uma panela e leve ao fogo baixo, mexendo. Cozinhe por 3 minutos após iniciada a fervura. Desligue, deixe esfriar e misture o creme de leite. Para o creme escuro, misture o chocolate ao leite com o chocolate meio amargo e derreta em banho-maria. Junte a Nutella® e o creme de leite, mexendo até homogeneizar. Faça uma camada no fundo de um refratário pequeno com metade deste creme. Espalhe o creme branco e cubra com o restante do creme escuro. Para a cobertura, derreta o chocolate ao leite em banho-maria e espalhe sobre o creme escuro. Leve à geladeira por 2 horas ou até secar e formar uma casquinha. Derreta o chocolate branco em banho-maria e decore formando riscos diagonais. Sirva.

NOVELAS E FILMES

NOVELAS

Fina Estampa - Globo - 21h – sexta-feira: Antenor fica impressionado com a atuação de Mirna, que se passa por sua mãe. Vilma presta depoimento sobre o seu assalto. Patrícia pergunta por Antenor para Daniel. Griselda decide aceitar uma carona de Renê. Patrícia avisa a Tereza Cristina que a mãe de Antenor marcou a data do encontro entre elas. Griselda convida Rafael para jantar em sua casa e oficializar o namoro da filha. Mirna decide sair para gastar o dinheiro que recebeu e Antenor ameaça acabar com o acordo entre eles. Tereza Cristina fica perturbada depois de receber uma ligação de sua tia Íris. Paulo confidencia a Renê que não pode ter filhos. Vilma sofre com a perda de seu táxi. Crô recebe uma visita misteriosa em sua casa. Um curto-circuito deixa o Le Velmont às escuras e Renê resolve procurar Griselda. Paulo fala para Esther que a apoiará em sua decisão de ter um filho. Antenor entra em pânico quando vê Renê em sua casa.

Totalmente Demais - Globo - 19h – segunda-feira: Gilda tenta convencer Eliza de que seu pai faleceu. Arthur ganha a competição de caiaque e é saudado por Daniele. Carolina comunica que irá para Austrália participar de um editorial de moda. Pietro informa que a modelo do editorial será Daniele Lieb Dich. Dorinha e Zé Pedro se hospedam com as crianças na casa de Carolina. Pietro e Lu insinuam para Carolina que Germano está interessado na executiva. Lili decide acompanhar Germano na viagem à Austrália com Carolina. O carro de Arthur quebra na estrada e ele encontra Eliza na oficina de Dino.

Novo Mundo - Globo - 18h – segunda-feira: Carlota e Dom João repreendem o comportamento de Dom Pedro, e alertam sobre a chegada de Leopoldina ao Rio de Janeiro. A companhia teatral de Joaquim chega ao Palácio Ducale. Thomas se aproxima de Anna, e seu irmão, Piatã, não gosta. Elvira furta uma barra de ouro e esconde no bolso de Joaquim. Joaquim e Anna se encantam um pelo outro. Joaquim e Elvira fogem dos guardas do palácio e se escondem em baús. Thomas garante que protegerá Leopoldina e Anna, e Piatã se incomoda. Leopoldina admira uma foto de Dom Pedro. Dom Pedro beija Noémie. Thomas confessa a Marialva sua intenção de se aproximar de Anna para ter acesso à família real portuguesa. Joaquim embarca no navio que levará Leopoldina ao Rio de Janeiro e se disfarça de marujo. Joaquim encontra Anna no navio.

Salve-se Quem Puder - Globo - 19h – sexta-feira: Alexia/Josimara consegue despistar Renzo. Kyra teme que Renatinha conte para Rafael que ela está viva. Rafael mostra a carta de Kyra que Alexia/Josimara teria psicografado. Verônica não gosta de saber que Micaela está apaixonada por Bruno. Os filhos de Alan percebem que Kyra/Cleyde está triste e a consolam. Micaela diz a Bruno que quer ajudá-lo e revela que está gostando dele. Bruno receia que Micaela deixe de se interessar por ele, caso não seja diagnosticado com dislexia. Helena visita Úrsula na casa de Neusa, avó da jovem, e constata que ela voltou a ficar dependente de medicação. Renzo convida Alexia/Josimara para jantar. Petra observa Alan abraçando Kyra/Cleyde. Téo pede Luna/Fiona em namoro durante o jantar em família, provocando Helena.

Malhação - Globo - 17h30 – sexta-feira: Carla afirma a Marco que Anjinha ficará com ela. Beto e Serginho conversam com Filipe sobre Rita. Marco deixa a casa de Carla, e Anjinha sofre ao deduzir que seu pai é um bandido. Fafi garante a Nanda que não foi ela quem espalhou que Andressa não era mais virgem. Nanda e Raíssa confrontam Diana por suas atitudes com Andressa. Jaqueline alerta Neide e Celso sobre o bullying contra Andressa. Filipe desabafa com Lígia que não tem mais forças para procurar Rita. Carla sofre ao pensar em Marco. Raíssa, Nanda e Jaqueline apoiam Andressa. Filipe visita Meg e Zé Rafael. Anjinha revela à família de Carla que Marco é um policial corrupto. Durante audiência sobre a guarda de Nina, Rui afirma que a adoção da criança por Lígia é ilegal.

As Aventuras de Poliana - SBT - 20h50 – sexta-feira: Marcelo acusa Nadine de ter espalhado a notícia sobre Sara. Yasmin sugere que Luigi faça um curta metragem sobre a Dark Lady. Mirela insiste em procurar "Leandro", seu novo crush que conheceu no Sarau do colégio. Waldisney aparece para o jantar na casa de Branca, e se depara com Violeta, que já conhecia de longa data. Uma "pane" no sistema de Ester faz a menina ficar paralisada e Poliana, assustada, pede a ajuda de Pendleton. Usando o tênis como pista, Raquel e Mirela iniciam uma busca por "Leandro" nas redes sociais. Nancy desconfia da relação entre Waldisney e Violeta. Pendleton permite que Poliana tenha contato com seus tios. Sophie vai até a casa de Pendleton, e encontra Ester encubada seu laboratório secreto.

Meu Coração É Teu – SBT – sexta-feira: Fanny se lembra de quando Ana lhe disse que o amor que ela e Leon sentem não pode desaparecer tão rápido. Ana e Fernando falam sobre os problemas com Nando e Fanny. Isabela fica furiosa ao descobrir que Fernando levará Ana pra a praia onde vai formalizar o pedido de casamento. Ana chega ao "Chicago", e vê que Dorival está com Diana. Ana mente e diz que não se importa com Diana e diz a Dorival pode fazer o que quiser com ela. Dorival cai na armação de Ana e acaba soltando Diana. Ana começa a dançar, e Isabela, disfarçada, grava um vídeo com celular e comemora o sucesso de seu plano para destruir Ana. Ana pergunta a Diana porque um senhor da primeira fila estava gravando um vídeo, ela responde que aquele mesmo "senhor" perguntou por ela no dia anterior, Ana se preocupa, pois se lembra que Yolanda a alertou quanto às intenções de Isabela. Fernando se comove com a emoção de Ana ao ver o mar. Yolanda se preocupa ao ver Isabela tão satisfeita. Ana e Fernando seguem desfrutando de sua viagem, mas ela não deixa de pensar em sua vida dupla. Fanny recebe um pacote que surpreende a todos. Laura vai ver Fanny para adverti-la que Leon é seu. Fanny responde que ela pode ficar com ele, e que elas não têm mais nada para falar. Laura diz coisas muito feias a Fanny, demonstrando muita inveja, Bruno e Nando conseguem tirar Laura da mansão. Ana fica preocupada com Fanny, Fernando a acalma. Isabela vai visitar seu filho e Soledade diz que não gosta de sua companhia, deixando-a sozinha com a criança. Ana e Fernando se entregam ao amor. Ana está inquieta e pensa em revelar sua vida dupla a Fernando, neste momento Fanny a telefona. Fanny pede a Ana que espere para revelar seu segredo. Yolanda diz a Isabela que vai viver em um asilo, já que não deseja mais ser sua cúmplice. Fanny sai com Lênin e eles veem encontram Leon fora da mansão. Leon pede para falar com ela, mas Fanny diz que está cansada de lhe dar oportunidades, e que, também, Laura garantiu que os dois estão juntos. Num restaurante, Henrique segue Fanny até o banheiro, ela se assusta muito. Depois do ocorrido no restaurante, a equipe de segurança de Fanny descobre que existe um infiltrado, e que devem reforçar a proteção contra Henrique. Nando diz a Alicia que já se decidiu quanto à garota que deseja ter a seu lado. Ana já não suporta tanta mentira, e no café da manhã está disposta a contar toda a verdade para Fernando.

Betty, A Feia em NY - SBT - 18h00 – sexta-feira: Para recuperar o controle sobre Betty, Armando a leva a uma feira de atrações. Alí os dois se divertem, ele tenta uma reconciliação e consegue algo mais. Apaixonada e, diante da inssitência de Armando, ela corresponde. Patrícia está com fome e rouba o almoço de Bertha e é desmascarada diante do pelotão. Armando recebe uma ligação do pai e fica evidente que foi Daniel que o alertou sobre o que está acontecendo na empresa. Armando tenta se esquivar, mas Roberto diz ao filho que se voltar a atrasar os salários, permitirá que Daniel audite a V&M. Sofia sofre com a presença de Efrain e Jenny em sua casa. ricardo tenta encobrir Armando, mas Marcela o localiza em Jersey graças ao celular e sai com Patrícia atrás dele. Sandra está treindando com Wilson na academia quando chega "a pantera", uma lutadora que começa a assediar Wilson. Sandra não consegue esconder seu ciúme.

Cúmplices de um Resgate - SBT - 21h30 – sexta-feira: Fiorina e Giuseppe vão até a cidade na On-Enterprise. Isabela conta para Téo que o padre Lutero disse que ela está cantando bem melhor. Na igreja, o Padre diz para Isabela confiar nele, pergunta quem é ela e diz saber que ela não é Manuela.

FILMES

Gigantes de Aço – Globo - 15h01 – sexta-feira: Em um futuro não muito distante, as lutas de boxe já não são mais travadas entre seres humanos, mas através de robôs enormes, capazes de desferir golpes ultra potentes no oponente. Neste ambiente, Charlie é um ex-boxeador falido, que se vira com máquinas obsoletas e, quase sempre, perdedoras. Morando de favor com Bailey, filha de seu falecido treinador, ele acaba sendo chamado pela justiça por causa da morte da ex-mulher e a guarda do filho deles. O problema é que Max tem 11 anos e nunca teve contato com o pai. Charlie então prefere que ele fique com a cunhada, mediante o pagamento de uma polpuda "recompensa". Mas o garoto é muito esperto e, aos poucos, vai conquistando o coração do lutador. Para completar, o menino é uma fera nos videogames e tem chances reais de ajudá-lo a treinar uma nova máquina de combate, mudando para sempre o destino deles. Agora, tudo que eles precisam é começar do zero e ir subindo no ranking para enfrentar o campeão dos campeões.

Babá Fora de Controle, Missão Brasil – SBT - 23h15 – sexta-feira: Sonia e o namorado Franck embarcam para o Brasil com alguns amigos franceses para curtir as férias num hotel ecológico dirigido pelo pai dela, o durão sr. Jean-Pierre. Neste paradisíaco cenário natural, o grupo se aventura numa excursão guiada numa floresta; acompanhados da vovó Yolande. No dia seguinte o grupo é dado como desaparecido, mas uma câmera sofisticada que registrou todas as loucuras do grupo é encontrada e todo hotel assiste atentamente as aventuras que eles viveram.

Superbad, É Hoje - Globo - 1h25 – sexta-feira: Evan e Seth são dois amigos adolescentes não muito populares. Eles se juntam para festejar sua formatura na escola e o ingresso na faculdade. Acreditam que essa seja sua chance de compensar o fracasso com as meninas. Só que embarcam em uma balada tão hilariante quanto constrangedora que jamais será esquecida pela dupla.

Sorria, Você Está Sendo Filmado – Globo - 3h09 – sexta-feira: Mathias é um solitário roteirista de piadas que trabalha para a Globo. Um dia, ele posiciona a webcam do seu computador e, diante dela, se mata com um tiro na cabeça. Não demora muito para que o porteiro Geneton, a faxineira Neide, o síndico Valdir e sua esposa, Vera, cheguem ao apartamento, onde encontram o morto. Eles chamam a polícia e, enquanto esperam, conversam sobre o ocorrido e suas próprias vidas. Tudo sob o olhar atento da webcam, que continua em pleno funcionamento.

Bebê a Bordo – Band - 3h45 – sexta-feira: Jonny Barkley é uma executiva de sucesso que trabalha para uma chefe muito exigente. Seu marido é um advogado de família de agenda cheia. Uma gravidez inesperada muda toda a vida pessoal e profissional do casal.

Festa no Céu – Globo - 4h29 – sexta-feira: Um grupo de crianças bagunceiras é encaminhado a uma visita guiada ao museu, como "punição" pelo mau comportamento. Lá, uma guia diferente resolve percorrer um caminho alternativo e os apresenta ao "Livro da Vida", que contém todas as histórias. A mais simbólica delas, baseada nas tradições mexicanas, envolve três mundos. Catrina/La Muerte é uma adorada deusa ancestral, que governa a Terra dos Lembrados. Ela é ex-mulher de Xibalba, o governante da Terra dos Esquecidos, um trapaceiro. Em uma visita à Terra dos Vivos, eles fazem uma aposta: se a jovem e bela Maria, filha da maior autoridade da cidade de San Angel, escolher se casar com o emotivo violinista Manolo, Catrina ganha e Xibalba não poderá mais interferir no mundo dos Vivos, como gosta de fazer; se o preferido for o valente Joaquim, Xibalba passa a governar, também, o mundo dos Lembrados.

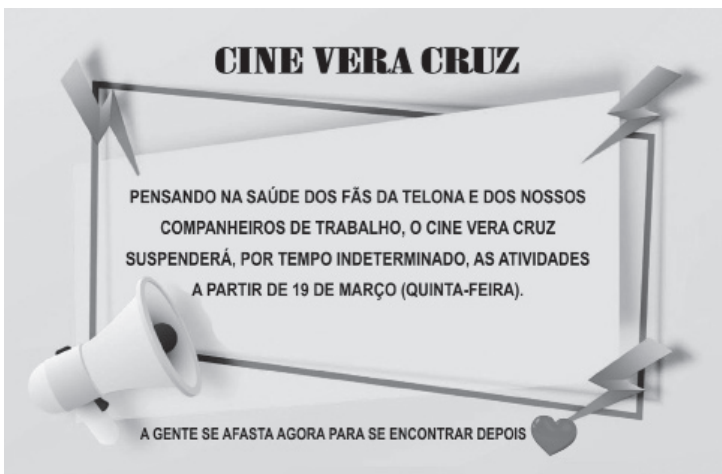

Receba o jornal O Semanário toda sexta-feira, no conforto da sua casa.

CONSULTE OS PLANOS!
Ligue: 3496-1747

O Semanário

BRASIL

Coronavírus: 77 mortes e 2.915 casos confirmados

Subiu para 2.915 o número de casos confirmados de coronavírus (Covid-19) no Brasil, de acordo com as informações repassadas pelos estados ao Ministério da Saúde na quinta-feira (26). Até o momento, são 77 mortes, sendo 58 em São Paulo e 9 no Rio de Janeiro.

Amazonas registra uma morte, assim como o Rio Grande do Sul e Santa Catarina. A região Centro-Oeste entrou na lista de óbitos, com uma morte em Goiás. Ceará e Pernambuco registram 3 mortes cada.

Informação

Para manter a população e profissionais de saúde informados a respeito do coronavírus, o Ministério da Saúde lançou na quinta-feira (26), um canal exclusivo e gratuito no WhatsApp, aplicativo de mensagens pertencente ao Facebook. A ferramenta conta com orientações sobre a doença, sobre o tratamento e até protocolo de atendimento para profissionais dos postos de saúde.

Um bot (robô de atendimento automático) receberá perguntas e fornecerá orientações sobre o coronavírus. A programação do robô inclui recomendações sobre como agir frente a casos suspeitos, formas de contaminação, prevenção, ações do Ministério e desmistificação de boatos sobre o vírus.

O bot criado pelo WhatsApp está sendo oferecido pelo Facebook aos países como forma de auxiliar no combate à pandemia. No Brasil, a parceria fechada com o Ministério da Saúde reforça a estratégia de comunicação do Governo Federal desde o início da crise: transparência, clareza e sistematização nas mensagens mandadas à população.

"Desde o início da circulação do coronavírus no mundo, o Ministério da Saúde trata com total transparência as informações referentes ao tema. Esta ferramenta permitirá mais um contato imediato do cidadão com as diretrizes oficiais e informações verídicas, diretamente da fonte, evitando equívocos em um momento de cuidado extremo", reforça o ministro da Saúde, Luiz Henrique Mandetta.

Pelo celular, pode ser utilizado o link ou salvar o número +55 (61) 9938-0031 à agenda do telefone e iniciar uma conversa com um "Oi".
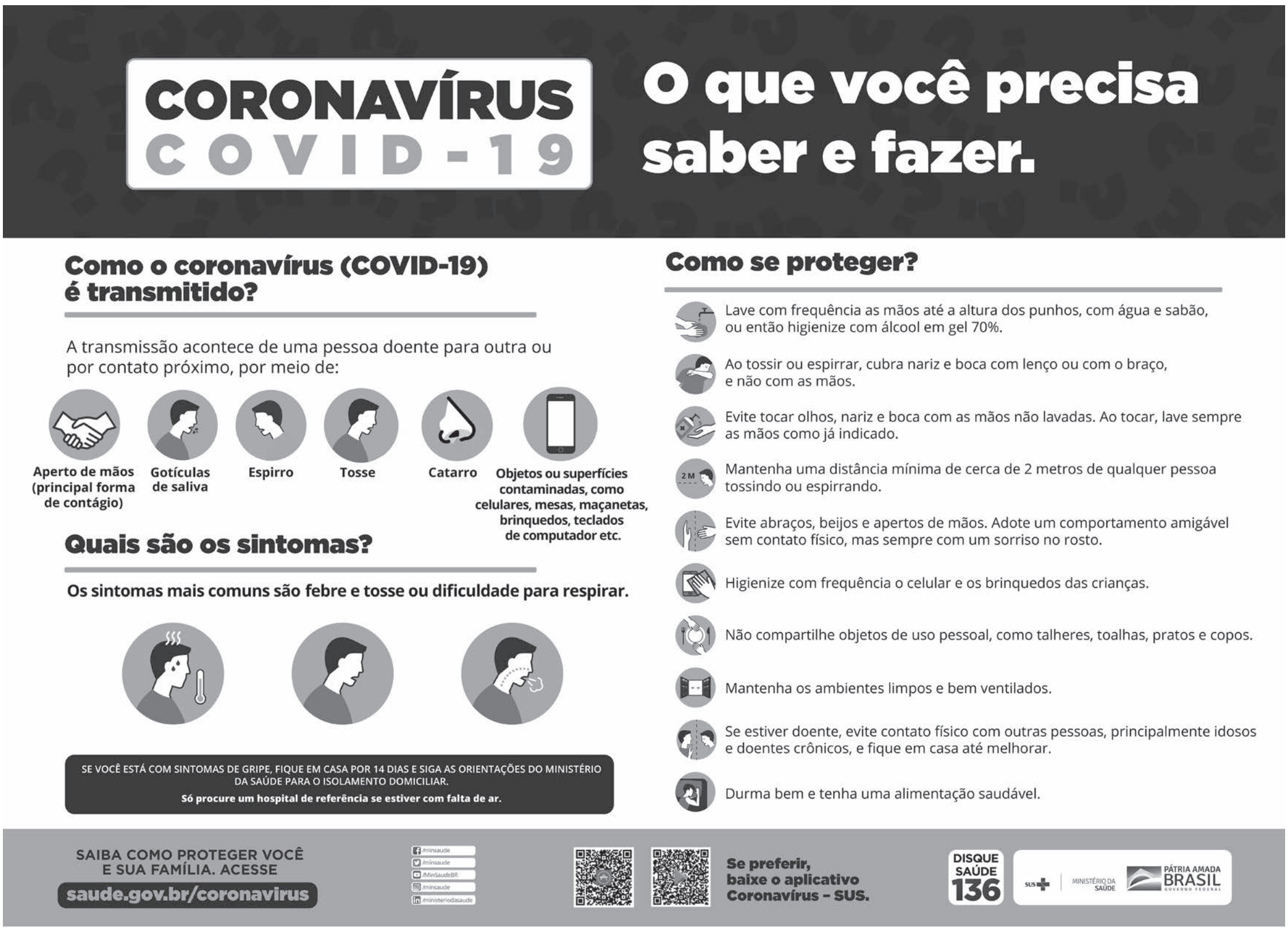
O diretor de Operações do WhatsApp, Matt Idema, comenta: "Em momentos difíceis como esse, as pessoas usam o WhatsApp mais do que nunca para se conectar e apoiar seus amigos, familiares e comunidades. Temos o prazer de poder fornecer ao Ministério da Saúde ferramentas de comunicação para ajudá-los a responder às perguntas dos cidadãos sobre o vírus com conselhos de saúde confiáveis e oportunos, a fim de manter as pessoas seguras".