INFORMAÇÃO COM CREDIBILIDADE ★ osemanario.com.br ★ 1991 • 2023

O SEMANÁRIO

SEXTA-FEIRA, 24 DE NOVEMBRO DE 2023
Ano XXXII • Edição 1633

★ RAFARD ★ CAPIVARI ★ MOMBUCA ★ ELIAS FAUSTO ★ PORTO FELIZ

EDIÇÃO CONCLUÍDA ÀS 14H14 ★ R$ 4,00

Se cuidar também é coisa de Homem.

LUTO

Capivari se despede de Lôlo Ferracciù, ícone do marketing brasileiro

Arquivo

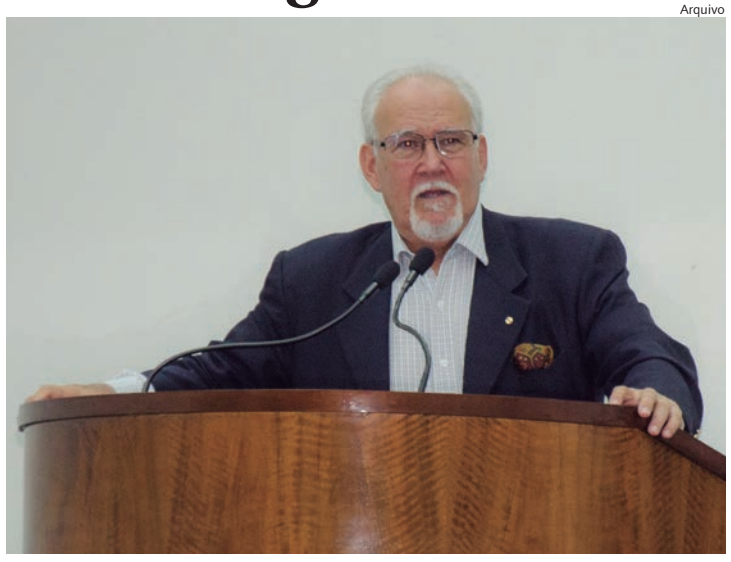

Publicitário considerado "Pai da Promoção no Brasil" morreu na última segunda-feira (20). **Página 7**

RAFARD

Câmara segue parecer favorável do TCE-SP e aprova as contas de 2021 do governo Fabinho

Prefeitura de Rafard

Parecer foi apresentado na última sessão ordinária e aprovado por todos os vereadores. **Página 11**

POLÍTICA

Presidente da Câmara cobra limpeza pública e questiona uso de R$ 100 mil na reforma de banheiros na UBS

Câmara de Rafard

Vereador Luis Fernando Zape colocou em pauta ineficiência dos serviços públicos. **Página 6**

CAMPEONATO

Mulekada Futsal e Marretto Gás e Água vencem e se isolam na liderança da competição

Prefeitura de Rafard

Marretto Gás e Água

Mulekada Futsal

Partidas do Campeonato Intermunicipal Sicoob Rafard 2023 está sendo realizado no Ginásio Municipal Olavo de Campos Borghesi. **Página 5**

CAPIVARI

Feira Noturna de dezembro será realizada no dia 21 com Praça Central revitalizada

Local está recebendo troca de iluminação, novo paisagismo, melhoria dos banheiros, fontes, mudanças do piso do platô e limpeza geral. **Página 8**

CAPIVARI

"Feirão do Emprego Inclusivo" acontece no dia 27 de novembro na Câmara

Evento reunirá diversas empresas do município para captação de currículos e organização de processos seletivos exclusivamente para vagas PCD. **Página 9**

PODCAST

Família Bom Princípio discute Consciência Negra em entrevista no O Semanário Cast

Diálogo contou com a participação do casal Sílvio Celso Boaventura de Almeida e Pasqualina Pacheco Boaventura de Almeida, e a participação especial da neta Iris Boaventura de Almeida. **Página 12**

Tonny Machado

INFORMAÇÃO COM CREDIBILIDADE ★ osemanario.com.br ★ 1991 • 2023

O SEMANÁRIO

SEXTA-FEIRA, 24 DE NOVEMBRO DE 2023
Ano XXXII • Edição 1633

★ RAFARD ★ CAPIVARI ★ MOMBUCA ★ ELIAS FAUSTO ★ PORTO FELIZ

EDIÇÃO CONCLUÍDA ÀS 14H14 ★ R$ 4,00

LUTO

Capivari se despede de Lôlo Ferracciù, ícone do marketing brasileiro

Arquivo

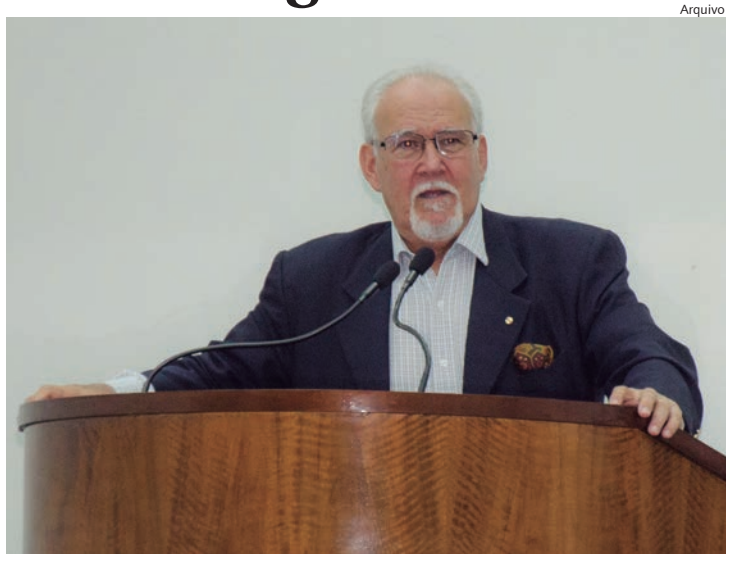

Publicitário considerado "Pai da Promoção no Brasil" morreu na última segunda-feira (20). **Página 7**

RAFARD

Câmara segue parecer favorável do TCE-SP e aprova as contas de 2021 do governo Fabinho

Prefeitura de Rafard

Parecer foi apresentado na última sessão ordinária e aprovado por todos os vereadores. **Página 11**

POLÍTICA

Presidente da Câmara cobra limpeza pública e questiona uso de R$ 100 mil na reforma de banheiros na UBS

Câmara de Rafard

Vereador Luis Fernando Zape colocou em pauta ineficiência dos serviços públicos. **Página 6**

CAMPEONATO

Mulekada Futsal e Marretto Gás e Água vencem e se isolam na liderança da competição

Prefeitura de Rafard

Marretto Gás e Água

Mulekada Futsal

Partidas do Campeonato Intermunicipal Sicoob Rafard 2023 está sendo realizado no Ginásio Municipal Olavo de Campos Borghesi. **Página 5**

CAPIVARI

Feira Noturna de dezembro será realizada no dia 21 com Praça Central revitalizada

Local está recebendo troca de iluminação, novo paisagismo, melhoria dos banheiros, fontes, mudanças do piso do platô e limpeza geral. **Página 8**

CAPIVARI

"Feirão do Emprego Inclusivo" acontece no dia 27 de novembro na Câmara

Evento reunirá diversas empresas do município para captação de currículos e organização de processos seletivos exclusivamente para vagas PCD. **Página 9**

PODCAST

Família Bom Princípio discute Consciência Negra em entrevista no O Semanário Cast

Diálogo contou com a participação do casal Sílvio Celso Boaventura de Almeida e Pasqualina Pacheco Boaventura de Almeida, e a participação especial da neta Iris Boaventura de Almeida. **Página 12**

Tonny Machado

Figuras Ilustres da Região

J. R. Guedes de Oliveira, ensaísta, biógrafo e historiador

Elias de Mello Ayres - Prof.

Elias de Mello Ayres – Professor. Apelidado de Nhonhô, o Prof. Elias de Melo Ayres era filho do farmacêutico Elias Cândido Ayres e da senhora Maria Custódia de Anhaia Mello e nasceu em Capivari, no dia 2 de junho de 1890.

Com 14 anos já se destacava como regente da banda de música de Rio das Pedras. Estudou na cidade de Piracicaba onde se casou, em 1913, com Dona Maria Amélia de Aguiar.

Em 1920 assumiu a cadeira de professor de Biologia Educacional na então Escola Normal de Pirassununga, aqui residindo até o ano de 1936, quando foi transferido para a Escola Normal Oficial de Piracicaba.

Jornalista ativo, participou da imprensa arduamente ao lado de Urbano Rebello, Manoel Outeiro n'O Jornal. Possuía uma grande veia artística. Escrevia poesias, peças teatrais, discursos (dizem que muitos discursos de Fernando Costa foram idealizados por ele), e em especial, no ano de 1927 escreveu a letra da Marcha Pirassununga, que teve a música de Antenor Ferreira de Godoy.

Em 1957, através do então vereador Olímpio Guiguer esta marcha foi adotado como Hino oficial de Pirassununga. Fez parceria com os inesquecíveis Erotides de Campos, maestro Dutra Teixeira e o maestro Fabiano Losano.

Elias de Mello Ayres teve cinco filhos (Maria Aparecida, Maria Benedita, Maria Cecília e Maria Stella – todas falecidas – e um filho Geraldo Claret.

Em 1936 passou a residir em Piracicaba onde teve participação ativa na imprensa daquela cidade. É patrono da Academia Piracicabana de Letras (Cadeira 38, cuja acadêmica é Maria Emília Leitão Medeiros Red) e da APLACE Academia Pirassununguense de Letras, Artes, Ciências e Educação (Cadeira 30, cuja acadêmica é Cláudia Albers Avóglio), além de ser patrono da Escola Professor Elias de Mello Ayres, de Piracicaba.

Faleceu em 10 de junho de 1960, já aposentado de suas atividades profissionais.

Fonte: Israel Foguel

Filosofando

Satanismo 2

Leondenis Vendramim, é professor de Filosofia, Ética e História

Machado de Assis escreveu, em 1884, uma quase profecia, no conto: A Igreja do Diabo:

— Sim, sou o Diabo, repetia ele; não o Diabo das noites sulfúreas, dos contos soníferos, terror das crianças, mas o Diabo verdadeiro e único, o próprio gênio da natureza, a que se deu aquele nome para arredá-lo do coração dos homens. Vede-me gentil e airoso. Sou o vosso verdadeiro pai. Vamos lá: tomai aquele nome, inventado para meu desdouro, fazei dele um troféu e um lábaro, e eu vos darei tudo, tudo, tudo, tudo, tudo... Cap. 3: parágrafo 2).

Satanismo é uma organização religiosa de pessoas facciosas dedicadas à filosofia do satanismo. Possuem um código de conduta em conformidade com a Bíblia Satânica.

Foi, primeiramente, fundada pelo estudante de neurociência da Harvard Lucien

Greaves e seu amigo Malcolm Jarry, (Pseudônimos) em 2014. Em 1966 foi, reorganizada pelo ex-circense Anton Szandor LaVey, que se tornou seu sumo sacerdote até 1997, data de sua morte, sendo substituído no cargo pelo também músico Peter H. Gilmore. É uma instituição reconhecida pelo governo dos Estados Unidos.

A sede matriz era uma casa negra com forro vermelho. Transferida para New York, como Hell 's Kitchen (cozinha do inferno), mantendo suas características. Seu símbolo é um pentágono com um bode de duas asas, braços humanos e dois dedos voltados para cima. Centrado em sua testa há um pentágono menor, tudo isto circunscrito a um círculo dentro de outro círculo. É ornamentado por uma mesa forrada e acortinada de vermelho; a parede da frente com figuras de caixões de defunto, com uma cruz vermelha, haste maior pra cima. Seus bancos são de estrutura preta e forrados de vermelho. Há também uma pirâmide com um olho no meio, igual ao símbolo da Maçonaria.

O sumo sacerdote veste-se com um capote preto golas levantadas, lembrando o personagem Bento Carneiro, o vampiro de Chico Anysio.

Seu sumo sacerdote descreve os satanistas como ateus céticos, não creem na existência pessoal do diabo, nem de Deus. Para eles o diabo é como o orgulho, um adversário.

Seus membros são classificados em registrados e ativos, estes, os que passam por um processo de seleção mais rigoroso do que os registrados.

Rebecca Seales assistiu, no dia 23 de abril de 23, e escreveu sobre "uma das maiores reuniões do satanismo em Boston (EUA) no Hotel Marriot, num enorme salão negro, todo à luz de velas. O altar, na ponta de um pentágono branco no chão. Todo o quarto andar está tomado por satanistas com bigodes bem cuidados, túnicas góticas, chifres desenhados e tatuagens satânicas, com suas togas, máscara negra facial. Houve a cerimônia de "desbatismo", quando rasgam páginas da Bíblia e rejeitam o batismo cristão e as crenças cristãs. Em Oklahoma, conseguiram tirar um monumento sobre os Dez Mandamentos substituindo-o pela estátua de Satanás de 2,40m de altura".

Defendem o aborto, abriram, no Novo México, online, a Clínica de Aborto Satânica Mãe de Samuel Alito (juiz da Suprema Corte, que votou contra o direito federal ao aborto com mensagens confortantes para a mãe que aborta, e financiam o aborto aos pobres.

O satanismo possui um projeto para tornar-se mais conhecido: Club Satânico Depois da Escola com o slogan "Educando com Satanás", fornecem lápis, borracha livros e cartilhas com desenhos do Diabo com chifres. Um hino infantil: "Meu Amigo Satanás", com uma cabra animada, dançarina, para tirar o medo e aproximar as crianças, com dizeres como: Satanás não é um cara malvado, ele quer que você aprenda a questionar e se divirta. Seu livro infantil, distribuído gratuitamente, é intitulado Goodnight Baphomet (Boa noite Baphomet)

Não se dão a conhecer, usam pseudônimos e máscara facial. Os convencionalistas de Boston eram médicos, engenheiros, terapeutas, circense, assistente social e outros profissionais. Muitos membros pertencem à comunidade LGBTQIA+. A maioria deles é casada com pessoas não satanistas, embora alguns casais sejam do mesmo segmento filosófico religioso. Entre eles não discutem política, não têm partidarismo político, não apoiam partidos ou candidatos, contudo são alinhados, obviamente, com a esquerda.

O satanismo teísta é um ramo do satanismo que difere do satanismo de Lucien e Lavey, porque creem na existência de Satanás e em demônios como também em Deus, apesar de amar a Satanás e seus demônios, e com ele fazem pacto.

Entre em contato com o autor: vendramim1936@gmail.com

Poesia

Dario Bicudo Piai, engenheiro e perito judicial

Ó, filósofos!

Onde estais, ó filósofos, socráticos e pré-socráticos?
Onde e como repousam suas almas, seus espíritos de
além-túmulo?
Onde estão suas verdades, seus lemas e dilemas?
Jazem no esquecimento das memórias coletivas,
dos pensadores humanistas, seculares e ancestrais
dominando, desde Atenas, até os povos ocidentais
– Sabeis que hoje, o mundo é outro; a eternidade, a
mesma!
Nos primórdios, a lentidão, a ciência e a solidez –
duradouras e assimiláveis através dos séculos;
hoje, a modernidade líquida, de fácil fluidez
como águas torrenciais em dias de vendavais;
as verdades de hoje, são as mentiras do amanhã
de histórias mal faladas ou lendas medievais.

A separação entre a mitologia, verdade e a lógica
A ontologia, ciência do ser: imutável, eterno e só ele;
o epicurismo dos luxos suntuosos, a paz e a natureza,
que hoje definham e desfalecem, para suas tristezas.
Os hedonistas, na busca do prazer incessante
como único propósito da finalidade humana,
as paixões, os delírios e desejos imediatos,
que ainda prevalecem nos tempos hodiernos.
Os sofistas: a persuasão em busca da razão,
o fato que não é fato, mas a forma como se parece...
– Ó paroleiros, por que argumentastes e falastes demais?
Convencendo os atenienses de estranhos deuses, direis
vós!
O Deus desconhecido, tanto procurastes e não encontrais;
hoje, Nosso Único Deus, Imortal, Invisível, mas Real...

Falando de Vinho

Érica Falsirolli Franchi, sommelière | *Instagram @ericafalsirolli*

Carménère: Redescoberta Chilena

A Carménère é uma variedade bem antiga, sua origem é de Bordeaux, França e redescoberta no Chile. Seu nome derivou da cor carmim de suas folhas antes do outono. Durante muito tempo neste país foi confundida com a cepa Merlot, pelas semelhanças gustativas. É uma variedade que dá origem a vinhos bons e medianamente encorpados, muito coloridos. Acreditava-se que estava extinto após o afídeo mortal, a filoxera em 1890 na Europa.

A Carménère poderia ter se extinguido se não tivesse sido confundida com a Merlot e plantada no Chile durante o século XIX. Apenas em 1994 um teste de DNA confirmou a verdadeira identidade da Carménère.

A região chilena de Colchagua é muito conhecida por seus bons vinhos Carménère. Fique de olho nas sub-regiões de Los Lingues ou Apalta nas boas safras.

Os vinhos elaborados com a Carménère podem ser mais leves ou mais potentes. Em regiões de clima frio, tendem a ter aromas de pimentão e framboesa. Em regiões mais quentes, os aromas predominantes são ameixa preta e frutas vermelhas em geléia.

A casta Carménère é relativamente polêmica no Brasil. Se por um lado há muitos enófilos que a apreciam, há também um contingente significativo dos que a evitam, por considerarem seus vinhos muito herbáceos.

Se não colhida na época exata, origina vinhos ásperos, com pouca expressão frutada e aroma herbáceo excessivo. Seus principais produtores são Chile onde encontra-se 75%, Itália e China.

Harmonização: Carnes Magras, suínos e aves com molhos de ervas.

M.M. COMÉRCIO DE ÁGUA MINERAL RAFARD
Entregas em domicílio
Galão 20 Litros e Galão 10 Litros
DISK ÁGUA:
Depósito: **(19) 3496-2750**
Aberto de segunda à sexta das 8h às 18h. Sábado das 8h às 12 h.
Av. São Bernardo, nº 53 - Centro - RAFARD

ECR
Escritório Contábil Rafard
Nadia Bragion
(19) 99216-7343 nadiabragion@hotmail.com
Rua Mauricio Allain 276 - Centro - Rafard-SP - CEP: 13.370-000

JORNAL
O SEMANÁRIO
JORNAL O SEMANÁRIO REGIONAL
FUNDADO EM 15 DE MAIO DE 1991
Publicação da empresa: **Darcam Editora Ltda.-ME**

R. Domingos Ruzza, 147, Jardim Ana - CEP 13370-000 - Rafard/SP
Fone/WhatsApp: (19) 3496-1747
www.jornalosemanario.com.br

Fundadores:
José Carlos Darros
João Proença

Diretor Geral/Editor Responsável:
Túlio Darros - MTB 63932/SP
tuliodarros@osemanario.com.br

Financeiro/Comercial:
Deise Campanholi
financeiro@osemanario.com.br

Impressão: Gráfica Tribuna
Tiragem: 2.000 exemplares
Periodicidade: Semanal

Mídias Sociais:
Facebook: osemanarioregional
Instagram: @osemanario
Twitter: _osemanario

WhatsApp:
(19) 3496-1747

Empresa Amiga do Idoso
Lar dos Velhinhos
São Vicente de Paulo de Capivari

Preço de venda avulsa: R$ 4,00 | **Valores de assinatura: Anual -** R$ 150,00 (à vista) ou 3x de R$ 50,00 | (Valores para assinatura nas cidades de circulação do jornal: Rafard e Capivari)

Os artigos assinados não refletem necessariamente a opinião do jornal. São de inteira responsabilidade de seus autores.

SUPERMERCADO
IRMÃOS BRESCIANI

Bresciani Supermercado

Sobreloja Bresciani
Tudo o que você precisa

O ANIVERSÁRIO É NOSSO, MAS O PRESENTE, É O CLIENTE QUE GANHA

TODA LOJA COM 20% DE DESCONTO

NAS COMPRAS ACIMA DE R$ 30,00, À VISTA OU À PRAZO

LENÇÓIS COM 30% DE DESCONTO

Contos do Caipira

Toninho Junqueira é locutor há mais de 40 anos, escritor e restaurador de cadeiras antigas e imagens sacras. Desde 2021, conduz sua própria rádio, a São Gonçalo, com 24 horas de programação sertaneja raiz. Fale com o autor por telefone ou WhatsApp: (19) 99147-8069.

Seu Hilário

Sentado num banquinho de madeira, corroído pelo tempo
Um caboclo pegava sol da manhã.
Do seu lado, os companheiros do dia a dia.
O cachorrinho, o gatinho.
Na parede beira da porta, uma gaiola com passarinho.
Ele fica atento, ouvindo o radinho.
Para o caboclo parece alegria!
Nestes versos, vou retratar a casa de barro batido!
A cerca de arame, o vaso de flor.
Esse caboclo ali sentado, lembra o passado, parece até que deixou
lá na roça, sem terminar, o seu roçado.
Fica pensando na quebra de milho, no jacá, no chapéu nas costas pendurado.
Parece que o caboclo esqueceu lá na roça o arado, o machado.
Recorda ainda da pareia de burro, o Brioso, o Teimoso,
lá no pasto, sem seus cuidados. Veja nos meus versos esse caboclo sentado.
Picando fumo, molhando a palha, passando entre seus lábios.
Batendo a pedra com o binga pra acender o seu cigarro.
Continua assim todo dia, parece aposentado!
Rê!
Parece aposentado!
Aposentado pelo tempo, foi obrigado a parar.
Já não podia continuar de tão cansado!
Trabalhou tanto nesta vida, como tantos!
Agora,
ou morre na pingaiada, ou de tristeza, ali, como ele sentado.
Sem poder fazer mais nada, só lembrar do passado.
Do seu lado, uma velha enxada com o cabo trincado, e o corte enferrujado.
"Como eu", ele deve pensar!
"Trabalhei tanto, paguei mais do que devia!
Do meu ordenado vinha descontado."
Não é só com ele: com o Zé, o João, o Pedro e o Hilário.
Só recebe um salário.
Enquanto eu ainda tenho o meu cantinho!
Estudei os meus filhinhos, com o suor do meu trabalho!
Caboclo tá sempre sozinho, ali encoidinho.
Vejam!
Parece que vai morrer de tédio!
E se não fosse os filhos ajudar a comprar os remédios,
pobre do caboclo, o seu Hilário.

Escritório INDEPENDÊNCIA
✓ Abertura e encerramento de empresas
✓ Abertura de Microempreendedor Individual (MEI)
✓ Escritas Fiscais e Contábeis
✓ Departamento de Pessoal (RH)
✓ Declarações de Imposto de Renda (Pessoa Física e Jurídica)
✓ Produtor Rural
✓ Outros Serviços: Contratos, Declarações, Requerimentos, Xerox, CPF, Empregada Doméstica
R. MAURÍCIO ALLAIN, 270 - CENTRO - RAFARD/SP - FONE: (19) 3496-1345

PD ELETRÔNICOS
● Portões eletrônicos
● Câmeras
● Antenas
● Serviço de fibra óptica
AGÊNCIA DE COLETA E ENVIO mercado livre
3491-1355 pix (19) 99542-7384
Rua Padre Fabiano, nº 478 - Centro - Capivari/SP

Homenagem

Do leitor, **Sara Figueiredo,** escritora, formada em Letras e Tradução

Vamos falar em flores?

Há um tempo, tive a oportunidade de escrever um texto intitulado de "Saudades de um tempo que não vivi". Nele, discorro sobre o sentimento de saudade de uma época, uma vida e uma realidade que não tive a chance de conhecer ou vivenciar, por ser nascida muitas décadas depois. Surpreendam-se, para a geração de hoje, ser de 1999 já não se é mais considerado tão jovem assim (meu espírito adolescente de quase 25 anos não apoia essa ideia, que fique bem claro).

Mas enfim, voltando ao verdadeiro motivo de eu estar aqui, compartilhando meus mais sinceros pensamentos.

Recentemente me vi contradizendo minha própria saudade desse tempo não vivido, com a saudade do tempo que vivi. Sim, vou falar agora daquela que me inspirou nesta pequena reflexão, tão difícil de vos apresentar, admito, mas que me permite expressar tudo que meu coração apertado tem sentido, desde que pude perceber que não a teria mais deitada em seu sofá, tirando seu cochilo da tarde, me perguntando quando eu iria lá tomar um café, ou quando eu lhe daria um bisneto. Minha tão querida avó Elza, que tanto me ensinou e me proporcionou, mas agora, descansou, deixando imensurável saudade de tempos que não voltarão mais, mas que, graças a Deus, pude viver e experienciar ao seu lado.

Do meu nascimento até minha vida adulta, ela sempre esteve presente. Me viu crescer, estudar, namorar e casar. "Fiz batata frita que você gosta!", dizia ela naqueles deliciosos almoços depois da escola. "Não anda descalça, vai pegar friagem!", repreendia ela, quando eu passava correndo com os pés no chão. "Quando eu tinha sua idade...", anunciava, quando uma boa história estava por vir. Hoje sei que vou sentir falta das palavras cruzadas, da lata de leite condensado aberta na geladeira (que por sinal era acompanhada de um "eu não gosto de coisas muito doces"), do perfume do talco Alma de Flores e, principalmente, dos grandes e belos olhos azuis, que pude ver pela última vez numa despedida silenciosa, mas ainda assim, que vou guardar para sempre em meu coração. Quantas tardes no centro da cidade, parando para comer uma coxinha e se refrescar com um Tampico. Quantas idas até Sorocaba, para consultas rotineiras ou para visitar a família. Quantas conversas na varanda, conjecturando uma viagem ao Paraguai, ou simplesmente observando a gatinha de estimação se rolar sob o sol.

Ah, minha avó. Quanta coisa se passou, quantas emoções se apresentaram. Lembranças, memórias e muita, muita saudade, foi o que restou. Mas mesmo com tudo isso, hoje só posso ser grata, pois você também ensinou a resposta, para quando a tristeza, o vazio e o sentimento da perda quiserem invadir nossos corações, trazendo à tona as lágrimas da saudade.

"Vamos falar em flores..."

GRUPO unidas
FUNERÁRIA CONSELVAN
Todo respeito, tranquilidade e segurança que você e sua família merece, com a infraestrutura que você precisa.
Atendimento Funerário
Praça Luiza Manzatto Forti, 879 – Capivari
Planos e Convênios
CAPIVARI - Rua General Osório, 455
RAFARD - Rua Nossa Senhora de Lourdes, 95
3491-3511 / 3491-1033 / 3496-2697
FUNERARIACONSELVAN
www.funerariaconselvan.com.br

dofundodobaú

Colaboração: **Rubinho de Souza** | rubinhodesouza@hotmail.com

Homenagem ao amigo Lôlo Ferracciù

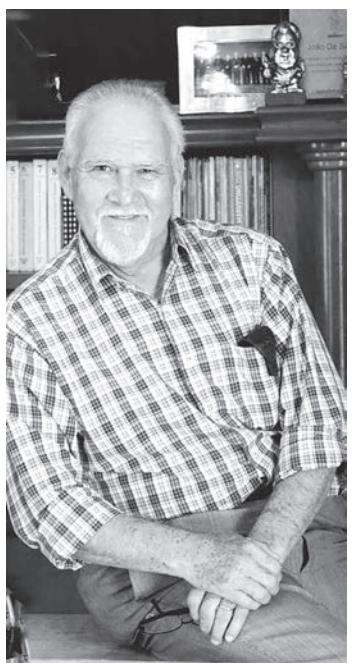

Tenho grande facilidade, em qualquer lugar que vá ou esteja em fazer amizades com as pessoas que encontro casualmente, até mesmo na rua. Fico observando as pessoas que acho interessantes e fico me perguntando quem é aquela pessoa no meio da multidão que chama a atenção, se destacando das demais e se tiver oportunidade, abordo a pessoa e puxo conversa, nem que seja para trocar meia dúzia de palavras sobre qualquer assunto.

Feito o introito acima, quero contar-lhes que, um dia desses estando em Capivari, uma chuva forte me apanhou desprevenido, e fui ao Espaço Bianchini esperar que ela desse uma trégua.

E, lá, fiquei a observar algumas pessoas que a mim pareceu estarem lá pelo mesmo motivo. E não é que uma delas em especial me chamou a atenção, um senhor, que mesmo aparentando estar perto dos seus 80 anos, mostrava muita vitalidade, olhos atentos a tudo e a todos, degustava um sorvete.

Me aproximei e lhe desejei uma boa tarde, ao que ele respondeu num tom alegre e a partir daí começamos a conversar como dois velhos amigos, tal foi a receptividade do meu interlocutor.

Ao perguntar quem era ele, me respondeu, sorrindo, que nem mesmo ele sabia mais quem era, pois quando era jovem, diziam ser ele "o filho do Sr. Luís." Mais tarde quando foi jogar no Palmeiras, diziam: Ah! Você é aquele jogador do time do Palmeiras! E mesmo tendo acabado de conhecê-lo, embora já tivesse ouvido falar dessa pessoa magnífica, estava ele me contando sobre sua vida.

Disse enfim, às gargalhadas, a Nestlé lhe fez uma homenagem, dando seu apelido – LOLO - que carrega há décadas a uma linha de chocolate. Agora – me disse ele rindo muito - depois de velho, virei chocolate.

Bem, aqueles que o conheceram, sabem que estou falando a verdade, ou para ser bem honesto, parte dela - porque se fossemos fazer uma biografia completa da vida desse rafardense que insistem em dizer que é capivariano, este espaço não comportaria, pois daria um livro.

Nascido em 05 de junho de 1937 na Fazenda São Bernardo, em Raffard, quando nossa cidade era distrito de Capivari, João de Simoni Soderini Ferracciú é 9º filho de Luís e Erothides Ferracciú, casado com Lúcia Helena e pai de Andréa, Mirella e Giancarlo.

Fez o primário no Grupo Escolar Augusto Castanho, o secundário, na Escola Normal e Colégio Estadual Honorato Faustino, todos em Capivari e completou este ensino médio no Colégio Presidente Roosevelt, em São Paulo, onde fez o famoso e concorrido Curso Clássico.

Em 1964, concluiu o curso de Propaganda na Escola Superior de Propaganda e Marketing. João De Simoni Soderini Ferracciù foi o principal executivo nas atividades de Marketing, Vendas e Comunicações Multidisciplinares na Willys-Overland, Ford, Chrysler e na agência de propaganda J. Walter Thompson, de onde saiu para fundar o Grupo De Simoni Associados, constituído por sete empresas, considerada a maior organização de marketing promocional do Brasil e da América Latina.

Conferencista internacional, era considerado o "Pai da Promoção no Brasil", com uma vasta formação na área da Publicidade e Propaganda, pelo pioneirismo nas atividades de Marketing Profissional no Brasil.

Um dos membros fundadores da Academia Brasileira de Eventos e Turismo, acadêmico-Fundador da cadeira nº 04 e membro da Academia Brasileira de Marketing, com mais de 10 prêmios conquistados, autor do livro "Promoção de Vendas – 40 anos de teoria e prática", publicado em 1999 e convertido em 2007 para o título "Marketing promocional – a evolução da promoção de vendas" pela Makron Books, e co-autor da obra Gestão de Marketing, pela Fundação Getúlio Vargas (FGV).

Torcedor fanático do Palmeiras, defendeu seu time do coração como jogador entre os anos de 1957 a 1959, na categoria profissional. Mais tarde tornou-se dirigente, exercendo o cargo de Diretor de Planejamento do clube, de 1971 ar 1975.

Infelizmente esta semana, nosso amigo Lôlo nos deixou...

Tive o privilégio, como relatei no início, de ser agraciado pela chuva providencial para conhecer já no limiar da sua trajetória, um ser humano ímpar, que partindo desta vida, partiu também os corações, tanto de nós rafardenses, como dos capivarianos, por tudo que foi e representou, pelos seus feitos que ficarão para sempre guardados em nossa lembrança, cujos exemplos devem ser seguidos e passados às futuras gerações.

POLÍTICA

Voluntário da causa animal garante 430 castrações em Capivari e projeta mais ações para o próximo ano

Divulgação

Clóvis Zani e deputada estadual Clarice Ganem

No último dia 9 de novembro, uma reunião promissora ocorreu no escritório da deputada estadual Clarice Ganem, mãe do deputado federal Bruno Ganem, ambos representantes do Podemos, em Indaiatuba. O encontro foi marcado pela presença do voluntário da causa animal, Clóvis Zani, cuja dedicação tem deixado marcas positivas na cidade de Capivari.

Conhecido por sua incansável luta em prol dos animais, Zani enfatizou o desafio constante e a importância de não desistir frente às dificuldades. Nos anos de 2022 e 2023, em colaboração com os deputados, foi possível viabilizar para Capivari, um mutirão de 430 castrações. Esta iniciativa teve um impacto direto nas famílias de baixa renda, oferecendo-lhes a oportunidade de realizar a castração de seus animais.

Agradecendo pela conquista alcançada, o voluntário reconheceu a colaboração divina e seu esforço pessoal como fundamentais para esse êxito. Durante a reunião, também foi discutida a projeção para o próximo ano, com a intenção de trazer mais ações de castração para o município. É sabido que há uma demanda contínua por esse serviço em Capivari, tanto para animais de famílias necessitadas quanto para cães e gatos de rua.

"Em meio aos desafios e com a determinação renovada, fica a certeza de que, unidos, esses esforços trarão mais benefícios para Capivari, solidificando o compromisso com a causa animal e reforçando a ideia de que, quando se trabalha em conjunto, os resultados são ainda mais significativos", disse Clóvis Zani.

CAMPEONATO INTERMUNICIPAL SICOOB RAFARD

Mulekada Futsal e Marretto Gás e Água vencem e se isolam na liderança

Na última sexta-feira (17), foram realizados mais dois jogos válidos pela segunda rodada do Grupo B do Campeonato Intermunicipal Sicoob Rafard 2023. As partidas foram disputadas no Ginásio Municipal Olavo de Campos Borghesi, com vitória apertada do Mulekadas Futsal sobre o Canalhas FC – 8x7. Gols de Pedro Davi (3), John (2), Mateus Murilo, Rafinha e Felipe para o Mulekadas. Para o Canalhas marcaram Chinês (3), Jonathan, Jean, Jonas e João Paulo. Cartões amarelos para Maycon, Felipe e Giovani do Mulekadas, e João Paulo, Jonathan e Josevaldo do Canalhas.

No jogo seguinte, o Juventus foi derrotado pelo Boca Junior, por 6 a 3. Gols de Luis Fernando (2) e Djales para o Juventus. Toniander-son (2), Thales, Pica Pau, Junhinho Reis e Nailson anotaram para o Boca. Cartões amarelos para Guguinha (Juventus), Juninho Reis e Nasilon, ambos do Boca.

Na quarta-feira (22), quatro equipes entraram em quadra para disputar a terceira rodada do Grupo A. Às 19h30, o Beira Rio venceu a equipe Cultura Rafard por 4 a 3. Gols de Léo (3) e Rafinha para o Beira Rio. Para a Cultura marcaram Andinho (2) e Emerson. A partida contou com apenas um cartão amarelo, para o atleta Victor da Cultura.

Em seguida, às 21h, o Capi FC levou uma goleada do líder Marretto Gás e Água, que marcou 15 gols. Léo Barboza (6), Germano (2), André (2), Murilo Abel (2), Pretico, Luciel e Alisson anotaram para o Marretto. Não houveram cartões nesta partida.

Confira a classificação do campeonato até o momento: *Grupo A:* 1º – Marretto Gás – 9 pontos / Saldo de gols: 33; 2º – Beira Rio – 6 pontos / Saldo de gols: -4; 3º – Cultura Rafard – 3 pontos / Saldo de gols: -9; 4º – Capi FC – 0 pontos / Saldo de gols: -20. *Grupo B:* 1º – Mulekada Futsal – 6 pontos / Saldo de gols: 5; 2º – Juventus – 3 pontos / Saldo de gols: -1; 3º – Boca Juniors – 3 pontos / Saldo de gols: -1; 4º – Canalhas FC – 0 pontos / Saldo de gols: -3.

Próximos jogos

Nesta sexta-feira (24), o Juventus enfrenta a equipe Mulekada Futsal, às 19h30, em jogo válido pela terceira e última rodada do Grupo B. Logo em seguida, às 21h, o Canalhas FC joga contra o Boca Juniors.

Os jogos acontecem no ginásio municipal de esportes Jair Forti, no Centro de Rafard. A entrada é gratuita.

COLABORE!

APAE Capivari abre encomendas para ação do Panetone Solidário

Divulgação

Panetones estão à venda por valor simbólico de R$ 20

A Associação de Pais e Amigos dos Excepcionais (APAE) de Capivari anuncia o início das encomendas para a sua campanha beneficente "Panetone Solidário". A ação tem como objetivo arrecadar fundos para auxiliar nas atividades da entidade e está disponível para toda a comunidade.

Os deliciosos panetones, produzidos com carinho, estão disponíveis para encomenda ao preço simbólico de R$ 20,00. Ao adquirir um panetone, além de desfrutar de um saboroso produto, os colaboradores estarão contribuindo diretamente com a APAE Capivari e apoiando suas iniciativas em prol da inclusão e assistência a pessoas com necessidades especiais.

De acordo com a APAE, as encomendas podem ser realizadas através do telefone 3491-6088 ou pelo WhatsApp 99600-2589. A instituição ressalta a importância do apoio da comunidade para o sucesso desta ação solidária.

Para aqueles que desejam apoiar a causa da APAE e ao mesmo tempo desfrutar de um produto de qualidade, essa é uma oportunidade excelente de contribuir com ações sociais e fazer o Natal de muitas famílias mais especial.

O prazo para encomendas vai até atingir o número de panetones produzidos, sendo essencial o apoio de todos para alcançar os objetivos desta nobre iniciativa da APAE Capivari.

Para mais informações e esclarecimentos sobre a campanha Panetone Solidário, entre em contato com a APAE através dos canais disponibilizados.

Junte-se a essa causa nobre e faça parte desta corrente solidária!

CÂMARA MUNICIPAL DE RAFARD

PODER LEGISLATIVO

Resumo Legislativo

LUIS FERNANDO ZAPE, Presidente da Câmara Municipal de Rafard, Estado de São Paulo, usando das atribuições que lhe são conferidas por Lei, torna pública a pauta da 21ª SESSÃO ORDINÁRIA 2023, realizada em 21/11/2023, às vinte horas.

MOÇÕES

Moção nº 018/2023, de Autoria do Vereador ALEXANDRE FERRAZ FONTOLAN, dedicada ao atleta Arthur Henrique Marcelino Rodrigues, pelos relevantes destaques no esporte estadual.

Moção nº 019/2023, de Autoria do Vereador MARCELO DA SILVA, oferecida aos missionários Paulo Roque Polidoro dos Santos e Priscila Rodrigues Polidoro, pelos relevantes trabalhos sociais realizados pelo casal na cidade de Rafard e em outras regiões do país.

Moção nº 020/2023, de Autoria de TODOS os Vereadores, de Apoio à duplicação das Rodovias SP 101 - Jornalista Francisco Aguirre Proença e SP 308 - Comendador Mário Dedini (Rodovia do Açúcar).

PROJETOS

Projeto de Lei nº 047/2023, de Autoria do Poder Executivo, que dispõe sobre a autorização ao Poder Executivo, para a abertura de Crédito Especial Suplementar, Remanejamento, Transposição e Transferência de dotações, no valor e destinação que indica.

REQUERIMENTOS

Requerimento nº 075/2023, de Autoria dos Vereadores ERNESTO BRIGATI, LUIS FERNANDO ZAPE, MARCELO DA SILVA e PEDRO REINALDO DA ROSA que REQUEREM que seja oficiado ao Poder Executivo para que forneça as seguintes informações e documentos: a) Cópia integral do processo licitatório nº 86/2023, contendo as cotações, justificativa termo de referência e parecer, sem prejuízo dos demais documentos? b) Cópia do contrato firmado com a empresa Prumo Terceirização de serviços Ltda, decorrente do contrato de dispensa de licitação nº 86/2023? c) Houveram aditivos ao referido contrato? Se sim, fornecer cópia de todos os aditivos? d) Os materiais aplicados na reforma e adaptação dos banheiros da UBS foram adquiridos pelo Poder Executivo? Se sim, fornecer todas as notas fiscais dos produtos.

Requerimento nº 076/2023, de Autoria dos Vereadores ERNESTO BRIGATI, LUIS FERNANDO ZAPE, MARCELO DA SILVA e PEDRO REINALDO DA ROSA que REQUEREM que seja oficiado ao Poder Executivo para que forneça cópias de todos os contratos emergenciais firmados no âmbito da Diretoria Municipal de Saúde, compreendendo o ano de 2021 a 2023.

Requerimento nº 077/2023, de Autoria dos Vereadores ERNESTO BRIGATI, LUIS FERNANDO ZAPE, MARCELO DA SILVA e PEDRO REINALDO DA ROSA que REQUEREM que seja oficiado ao Poder Executivo para que forneça as seguintes informações e documentos: a) Relação de todos os empenhos e pagamentos realizados em eventos sociais e recreativos, celebrados no âmbito da Diretoria Municipal de Cultura, Esporte e Lazer, nos anos de 2021, 2022 e 2023. b) Relação de todos os empenhos e pagamentos realizados em favor da empresa inscrita no CNPJ nº 20.121.024/0001-06, apresentando ainda as justificativas que autorizaram a contratação, nos anos de 2021, 2022 e 2023.

ORDEM DO DIA

Em discussão e votação a Moção nº 016/2023, de Autoria do Vereador ALEXANDRE FERRAZ FONTOLAN oferecida a jovem Laura Brunharo de Campos, pela brilhante atuação e destaque na música. APROVADO POR UNANIMIDADE

Em discussão e votação o Projeto de Lei nº 047/2023, de Autoria do Poder Executivo que dispõe sobre a autorização ao Poder Executivo, para a abertura de Crédito Especial Suplementar, Remanejamento, Transposição e Transferência de dotações, no valor e destinação que indica. APROVADO POR UNANIMIDADE

Em primeira discussão e votação o Projeto de Lei nº 043/2023, de Autoria do Poder Executivo que estima Receita e fixa a Despesa do Município de Rafard, para o exercício de 2024. APROVADO POR 5 VOTOS FAVORÁVEIS E 3 CONTRÁRIOS

Em única discussão e votação o Parecer Tribunal de Contas Referente à Prestação de Contas Anuais, TC nº 007137.989.20-8 do Poder Executivo do Exercício de 2021 do Prefeito da época, Fabio Santos. APROVADO POR UNANIMIDADE

Em discussão e votação o Requerimento nº 075/2023, de Autoria dos Vereadores ERNESTO BRIGATI, LUIS FERNANDO ZAPE, MARCELO DA SILVA e PEDRO REINALDO DA ROSA que REQUEREM que seja oficiado ao Poder Executivo para que forneça as seguintes informações e documentos: a) Cópia integral do processo licitatório nº 86/2023, contendo as cotações, justificativa termo de referência e parecer, sem prejuízo dos demais documentos? b) Cópia do contrato firmado com a empresa Prumo Terceirização de serviços Ltda, decorrente do contrato de dispensa de licitação nº 86/2023? c) Houveram aditivos ao referido contrato? Se sim, fornecer cópia de todos os aditivos? d) Os materiais aplicados na reforma e adaptação dos banheiros da UBS foram adquiridos pelo Poder Executivo? Se sim, fornecer todas as notas fiscais dos produtos. APROVADO POR UNANIMIDADE

Em discussão e votação o Requerimento nº 076/2023, de Autoria dos Vereadores ERNESTO BRIGATI, LUIS FERNANDO ZAPE, MARCELO DA SILVA e PEDRO REINALDO DA ROSA que REQUEREM que seja oficiado ao Poder Executivo para que forneça cópias de todos os contratos emergenciais firmados no âmbito da Diretoria Municipal de Saúde, compreendendo o ano de 2021 a 2023. APROVADO POR UNANIMIDADE

Em discussão e votação o Requerimento nº 077/2023, de Autoria dos Vereadores ERNESTO BRIGATI, LUIS FERNANDO ZAPE, MARCELO DA SILVA e PEDRO REINALDO DA ROSA que REQUEREM que seja oficiado ao Poder Executivo para que forneça as seguintes informações e documentos: a) Relação de todos os empenhos e pagamentos realizados em eventos sociais e recreativos, celebrados no âmbito da Diretoria Municipal de Cultura, Esporte e Lazer, nos anos de 2021, 2022 e 2023. b) Relação de todos os empenhos e pagamentos realizados em favor da empresa inscrita no CNPJ nº 20.121.024/0001-06, apresentando ainda as justificativas que autorizaram a contratação, nos anos de 2021, 2022 e 2023. APROVADO POR UNANIMIDADE

Rafard, 17 de novembro de 2023.

LUIS FERNANDO ZAPE
Presidente

Praça Prof. Vinício Stein Campos, s/nº - CEP 13370-000 - Rafard-SP
Fone: (19) 3496-1102 | Fax: (19) 3496-1395
www.camararafard.sp.gov.br | camara@camararafard.sp.gov.br

Valor da publicação R$ 540,75 (Lei nº 1571/2012) - Tiragem 2000

POLÍTICA | Vereador Zape colocou em pauta ineficiência dos serviços públicos

Presidente da Câmara cobra limpeza pública e questiona uso de R$ 100 mil na reforma de banheiros na UBS

Na última terça-feira (21), durante a sessão ordinária da Câmara de Rafard, o presidente da Câmara, Luis Fernado Zape, trouxe à tona diversas preocupações e críticas em relação à gestão municipal, abordando questões cruciais que afetam diretamente a comunidade local.

Um dos pontos destacados foi o incidente envolvendo duas crianças que foram picadas por escorpiões na rua Tietê, no centro da cidade. O presidente expressou sua consternação pela falta de limpeza dessas propriedades particulares, enfatizando a responsabilidade do proprietário e a existência do código de postura municipal, que permite à prefeitura executar o serviço de limpeza e cobrar os custos, além de oficializar o proprietário.

Ele ressaltou a ineficiência não apenas na manutenção das áreas privadas, mas também na negligência em cuidar das áreas públicas da cidade. Outro ponto abordado foi a situação das árvores no estádio municipal Jair Forti, que representam um risco iminente de danificar os vestiários. O vereador criticou veementemente a ausência de um registro adequado das árvores, bem como a falta de um planejamento para podas e substituição das árvores danosas por outras mais adequadas.

Câmara de Rafard

Vereador Zape teceu críticas no uso da tribuna livre da sessão

Reforma banheiros

Além disso, a polêmica inauguração da reforma do banheiro da Unidade Básica de Saúde foi mencionada, com acusações diretas ao diretor de Saúde, Vanderlei Cocato, por utilizar o evento para atacar o Legislativo e promover um comício.

Zape apontou o valor de R$ 100 mil usando para reforma de apenas dois banheiros da UBS. Ele também questionou os investimentos de R$ 320 mil na aquisição e instalação de ar-condicionado em escolas e creches que, até o momento, não estão em uso, assim como os R$ 425 mil destinados à compra de uma casa para servir de sede da diretoria da Educação, contrastando com a falta de investimentos na creche desativada no bairro Popular de Rafard.

"Essas críticas destacam as preocupações e a necessidade de transparência, fiscalização e priorização dos recursos municipais para atender às demandas reais da comunidade, refletindo uma busca por melhorias efetivas na qualidade de vida dos cidadãos", disse o presidente do Legislativo.

RECONHECIMENTO | Jovem cantora rafardense recebeu moção de aplausos

Laura Brunharo de Campos é homenageada na Câmara Municipal

Na noite da última terça-feira (21), durante a sessão ordinária da Câmara Municipal de Rafard, o vereador Alexandre Ferraz Fontolan prestou uma homenagem à jovem Laura Brunharo de Campos, reconhecendo seu talento como cantora e sua contribuição para a cena musical local.

Laura, uma rafardense que vem se destacando por sua voz marcante, recebeu uma moção de congratulação do vereador Fontolan. Filha de Gerson Antonio de Campos e Selma Ap. Brunharo de Campos, ela é gêmea de Julia Brunharo de Campos e tem se sobressaído em suas apresentações musicais, cativando o público com sua habilidade vocal.

O vereador enfatizou a importância de valorizar e apoiar iniciativas sociais, não apenas a nível municipal, mas também em contextos mais amplos. Ele destacou a trajetória de Laura, que teve início aos dez anos de idade no coral da igreja matriz Nossa Senhora de Lourdes, em Rafard. Inspirada pelas músicas das princesas da Disney e outros gêneros musicais, Laura ilumina suas apresentações com seu repertório diversificado, incluindo músicas country e interpretações nacionais e internacionais.

Câmara de Rafard

Laura foi homenageada pelo vereador Alexandre Fontolan

Além de suas performances individuais, Laura também foi convidada a se apresentar pela Banda Éder de Luca em diversas cidades, como Capivari e região. Em abril de 2022, participou de uma transmissão ao vivo na rádio Raízes FM, a convite do cantor Éder de Luca, conquistando ainda mais admiradores com seu talento musical.

A homenagem prestada pelo vereador Alexandre Ferraz Fontolan ressalta não apenas o talento de Laura, mas também o papel fundamental da arte e da música na comunidade de Rafard, reconhecendo e incentivando o desenvolvimento de jovens talentos locais.

Homenagem

J. R. Guedes de Oliveira,
ensaísta, biógrafo e historiador

Um duplo cidadão capivariano

Nossa homenagem póstuma ao saudoso Lôlo Ferracciú, falecido no dia 20 passado. Artigo extraído do nosso livro Crônicas e Outros Bichos – Volume II, 2020

Uma das maiores expressões profissionais e culturais de Capivari, tem um nome bem "Tutta la moda italiana": João de Simoni Soderini Ferracciú, mais conhecido por "Lôlo Ferracciú".

Completado seus 80 anos de vida, nascido em 5 de junho de 1937, esta figura maior do marketing brasileiro, tem uma trajetória de vida exemplar e que, incontestavelmente, dignifica a sua origem. Uma resumida, aqui, biografia, eis o que se tem sobre ele de conhecimento:

Filho de Luís e Erothides Ferracciú, é o mais velho dos 8 irmãos. Casado com Lúcia Helena é pai de Andréa, Mirella e Giancarlo. Fez os seus estudos primários no antigo e tradicional Grupo Escolar Augusto Castanho, em Capivari. O secundário, o fez na Escola Normal e Colégio Estadual Honorato Faustino, também na mesma cidade. Completou este ensino médio no Colégio Presidente Roosevelt, em São Paulo, onde fez o famoso e concorrido Curso Clássico. Em 1964, concluiu o curso de Propaganda na Escola Superior de Propaganda e Marketing.

João De Simoni Soderini Ferracciù foi o principal executivo nas atividades de Marketing, Vendas e Comunicações Multidisciplinares na Willys-Overland, Ford, Chrysler e na agência de propaganda J. Walter Thompson, de onde saiu para fundar o Grupo De Simoni, constituído, hoje, por 6 empresas, sendo que a primeira é pioneira nas atividades de promoções de vendas e merchandising no Brasil.

Foi eleito várias vezes como Profissional e Empresário de Promoção do país, além de ter recebido o Prêmio Caboré, na categoria de Empresário e Dirigente da Indústria da Propaganda e Marketing do Brasil.

De Simoni recebeu ainda, mais 2 distinções do Prêmio Caboré: a primeira, como uma das 10 personalidades que mais contribuíram para o aprimoramento e desenvolvimento da Indústria das Comunicações do Brasil nesses últimos 20 anos, Homenagem Especial Prêmio Caboré 20 Anos; e a outra, como um dos 25 profissionais que mais contribuíram para a construção e fortalecimento das comunicações no Brasil, no último quarto de século.

É autor do livro "Promoção de Vendas – 45 anos de Teoria e Prática", Makron Books, e co-autor da obra "Gestão de Marketing -FGV", Saraiva, e elaborou o Código de Ética e os Estatutos do Marketing Promocional do Brasil – AMPRO.

Além da Academia Brasileira de Marketing, De Simoni é fundador e 1º Presidente do Conselho Superior e de Ética da AMPRO – Associação de Marketing Promocional; Presidente do ICDP – International Car Distribution Programme; Vice Presidente do Conselho Deliberativo da ESPM; Diretor e Conselheiro da APP – Associação de profissionais de Propaganda, ADVB – Associação dos Dirigentes de Vendas do Brasil, Fundação Brasileira de Marketing, SEP – Sociedade Esportiva Palmeiras, do Instituto Cultural da Propaganda e do Marketing Brasileiro; e Membro Titular da Academia Brasileira de Arte, Cultura e História.

Foi condecorado com o Colar José Bonifácio de Andrade e Silva – Sociedade Brasileira de Heráldica e Medalhística; laureado pela Academia Brasileira de Arte, Cultura e História com Medalha e Diploma de Mérito Profissional; e eleito "Cidadão Capivariano do Século", em sua cidade natal, distinguindo-se como uma das 10 personalidades mais marcantes no século.

Mas o que desejamos situar o Lôlo Ferracciú é exatamente em 2001, quando ele recebeu o título de Cidadão Capivariano, juntamente com algumas outras personalidades, entre elas o então ex-prefeito e ex-deputado de Indaiatuba, eng. José Carlos Tonin.

A história é a seguinte: na verdade, Lôlo Ferracciu nasceu no então Distrito de Rafard (na Fazenda São Bernardo), pertencente a Capivari. Então, registrado como capivariano, Com a transformação de Rafard em cidade, que ocorreu há cerca de 50 anos, foi ele "descapivarianizado" literalmente, muito embora sendo capivariano legítimo de registro de nascimento.

Ora, se ele, como, grande personalidade da "Terra dos Poetas", se viu nesta contingência, haveria uma oportunidade de "capivarianizá-lo", voltando, pois, ao seu "status" de "capivariano por Mercê de Deus".

Com efeito, as autoridades políticas municipais, particularmente a Câmara Municipal de Capivari, lhe concedeu, em 2001, o título de "Cidadão Capivariano".

O fato foi por ele mesmo narrado, quando da outorga do título, tornando-se, pelas suas próprias palavras, algo inédito em nosso país: era capivariano, foi "descapivarianizado" e, depois, retornando a ser "capivarianizado".

LUTO | Publicitário considerado "Pai da Promoção no Brasil" morreu na última segunda-feira (20)

Capivari se despede de Lôlo Ferracciù, ícone do marketing brasileiro

Capivari perdeu na último segunda-feira (20), uma de suas maiores referências culturais e profissionais, João de Simoni Soderini Ferracciù, conhecido carinhosamente como Lôlo Ferracciù. Aos 86 anos, Lôlo deixou um legado marcante, não apenas em sua cidade natal, mas também no cenário nacional e internacional do marketing e das comunicações.

"Lôlo será lembrado e perpetuado por gerações, e sua ausência será profundamente sentida por todos aqueles cujas vidas foram tocadas por sua sabedoria, visão e paixão por fazer a diferença", ressaltou o jornalista e publicitário Túlio Darros.

Para o diretor do jornal O Semanário, Lôlo foi um verdadeiro líder e visionário, deixa um legado imensurável e uma lacuna irremediável na comunidade capivariana e além.

O corpo de João de Simoni foi velado no Memorial Unidas, em Capivari, na terça-feira (21). O sepultamento aconteceu no mesmo dia, às 16h, no cemitério municipal da cidade, como uma última homenagem a esse ícone que deixou um impacto indelével na cultura, no marketing e na história de Capivari.

Biografia

Nascido em 5 de junho de 1937, João Ferracciù foi uma personalidade emblemática no universo do marketing brasileiro. Filho de Luís e Erothides Ferracciù, ele foi o primogênito de uma família de oito irmãos. Casado com Lúcia Helena, foi pai de três filhos: Andréa, Mirella e Giancarlo.

Sua jornada educacional teve início no Grupo Escolar Augusto Castanho, em Capivari, onde cursou o ensino primário. Prosseguiu seus estudos na Escola Normal e no Colégio Estadual Honorato Faustino na mesma cidade. Completou o ensino médio no Colégio Presidente Roosevelt, em São Paulo, onde se destacou no renomado Curso Clássico.

Em 1964, concluiu o curso de Propaganda na Escola Superior de Propaganda e Marketing. A partir de então, tornou-se uma figura proeminente, desempenhando papéis de destaque em empresas como Willys-Overland, Ford, Chrysler e na renomada agência de propaganda J. Walter Thompson. Sua notável carreira culminou na fundação do Grupo De Simoni, composto por seis empresas, sendo pioneiro em atividades de promoção de vendas e merchandising no Brasil.

Ao longo de sua trajetória, Lôlo foi reconhecido e laureado diversas vezes como Profissional e Empresário de Promoção no país. Recebeu o prestigiado Prêmio Caboré em diferentes categorias, destacando-se como uma das personalidades que mais contribuíram para o desenvolvimento da indústria de comunicação do Brasil.

Além de suas conquistas profissionais, João era autor de obras importantes no campo do marketing, como o livro Promoção de Vendas – 45 anos de Teoria e Prática pela Makron Books, e coautor da obra Gestão de Marketing - FGV, publicada pela Saraiva. Contribuiu também para a elaboração do Código de Ética e Estatutos do Marketing Promocional do Brasil – AMPRO.

Arquivo

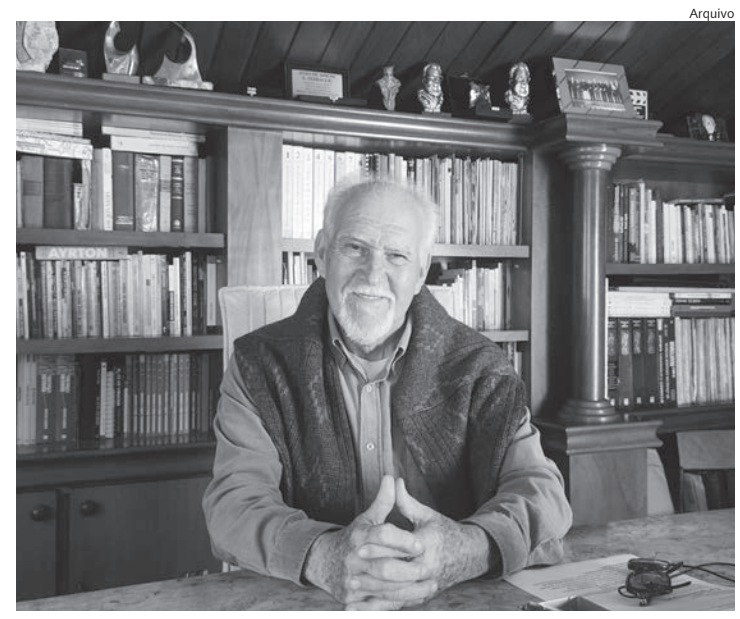

Lôlo Ferracciù ★05/06/1937 ✚ 20/11/2023

Sua influência não se restringiu apenas ao âmbito profissional. João de Simoni Soderini Ferracciù desempenhou papéis fundamentais em diversas organizações e associações, como a AMPRO, ESPM, APP, ADVB, Fundação Brasileira de Marketing, Sociedade Esportiva Palmeiras, Instituto Cultural da Propaganda e Marketing Brasileiro, entre outros.

Conferencista internacional e considerado o "Pai da Promoção no Brasil", Lôlo Ferracciù foi uma figura marcante no cenário esportivo também. Entre os anos de 1957 e 1959, atuou como jogador de futebol profissional pelo Palmeiras, posteriormente assumindo o cargo de Diretor de Planejamento do clube de 1971 a 1975.

Seu legado se estende além das fronteiras, sendo membro fundador da Academia Brasileira de Eventos e Turismo e Acadêmico-Fundador da cadeira nº. 04 na Academia Brasileira de Marketing.

Nos últimos anos, Lôlo se dedicou a outra de suas paixões: a produção da cachaça Villaggio De Simoni, em Capivari.

MM SOUZA
CONTATO: 19 3492.8222
WWW.MMSOUZA.COM.BR

PROGRAMAÇÃO | Local está recebendo troca de iluminação, novo paisagismo, melhoria dos banheiros, fontes, mudanças do piso do platô e limpeza geral

Feira Noturna de dezembro será realizada no dia 21 com Praça Central revitalizada

A edição de dezembro da Feira Noturna de Capivari será realizada no terceiro final de semana do mês. A decisão foi tomada na sexta-feira, 17, em reunião que contou com as presenças do prefeito Vitor Riccomini e dos secretários de Desenvolvimento Econômico e Emprego, José Murilo Castellani, e Relações Públicas, Rafael Massouh.

A mudança ocorre em razão da completa revitalização das Praças Rodrigues de Abreu e Dr. Cesário Motta, que teve início no último dia 13.

O local está recebendo troca de iluminação, novo paisagismo, melhoria dos banheiros, fontes, mudanças do piso do platô e limpeza geral. A previsão de entrega é em meados de dezembro.

"Tentando achar a melhor solução para que conseguíssemos atender a todos os públicos, o prefeito Vitão achou por bem em realizar a edição da Feira Noturna de Dezembro na data de 21 de dezembro, pois nessa data a reforma da Praça já terá acabado e também já saberemos dos espaços disponíveis para a montagem do palco e tendas. Nas próximas semanas, nossa equipe entrará em contato com os comerciantes para conversarmos a respeito do layout e demais definições", resumiu Murilo Castellani.

Para Rafael Massouh, a opção foi uma forma de não deixar o evento, que já se tornou tradicional na cidade, sem acontecer em um mês tão importante para o comércio.

"Essa sexta edição está sendo muito esperada, pois dezembro é o mês que as pessoas recebem seu 13º. Vamos realizá-la no dia 21, numa data com todo o clima de Natal", avisou o secretário.

A Feira Noturna, que começou a acontecer em julho deste ano, une variada gastronomia, atrações musicais e lazer.

Para o prefeito Vitão, a Praça Central completamente revitalizada vai dar um ar todo especial para essa sexta edição.

"A população de Capivari e região poderá aproveitar todas as atrações da Feira e em uma praça que acabará de passar pela maior mudança que já teve. Vai ser especial!", garantiu o prefeito.

Para participar da sexta edição da Feira Noturna, é necessário entrar em contato com a Secretaria de Desenvolvimento Econômico e Emprego, pasta responsável pela organização do evento e se cadastrar na lista de espera.

Em caso de abertura de vagas, a lista seguirá sua ordem até que os interessados sejam devidamente atendidos e também façam parte dessa grande festa que acontece todos os meses.

A Secretaria de Desenvolvimento Econômico e Emprego atende presencialmente no Ganha Tempo Municipal, situado na rua Tiradentes, 283, Centro, ou então através do telefone (19) 3492-8870, que funciona de segunda a sexta, das 08h30 às 16h30.

Prefeitura de Capivari

Secretário Murilo Castellani, prefeito Vitão Riccomini e secretário Rafael Massouh

ARTES MARCIAIS | Layon e Everson se consagraram campeões brasileiros

Caratecas da Washi-Ki-O se destacam nas finais da CBK

Divulgação

Atletas de Capivari fizeram bonito na competição e trouxeram 2 títulos brasileiros

Entre os dias 14 e 19 de novembro, aconteceram as finais do Campeonato Brasileiro de Karate, organizado pela Confederação Brasileira de Karatê (CBK). O evento, realizado em São Bernardo do Campo, contou com a participação de 2.188 atletas, vindos de 26 estados brasileiros e representando 235 associações.

Capivari esteve presente com oito atletas da Associação Washi-Ki-O, que fizeram parte da Seleção Paulista de Karatê. Eles conquistaram a vaga no decorrer de 2023 e fizeram bonito nas finais.

Destaque para os atletas Layon Rafael de Andrade, campeão da sua categoria na modalidade de Shiai (luta) e Everson Furlan, que também conquistou o título brasileiro no Shiai, categoria Máster.

Outros atletas da Washi-Ki-O conquistaram boas colocações. Edison Zuin foi medalha de bronze no Kata Estilo (apresentação). Mesma classificação de Caren Leopoldino, no Shiai Master. Aron Venancio de Andrade ficou em 5º no Kata e Evandro Laureano no Shiai Master. Gustavo Furlan e Breno de Carvalho ficaram em 8º lugar na classificação.

"Gostaria de agradecer em especial a Prefeitura de Capivari que nos cedeu o transporte, aos patrocinadores, que sem eles esta conquista não seria realizada: Capivari Clube, Empório Armazém da Terra", reconhece o sensei (professor) Edison Zuin.

OPORTUNIDADE

"Feirão do Emprego Inclusivo" acontece no dia 27 de novembro na Câmara de Capivari

Em uma iniciativa inédita a Prefeitura de Capivari, através das secretarias de Desenvolvimento Econômico e Emprego e dos Direitos da Pessoa com Deficiência e Mobilidade Reduzida, organiza o "Feirão do Emprego Inclusivo", evento que reunirá diversas empresas do município para captação de currículos e organização de processos seletivos exclusivamente para vagas PCD.

O evento conta com o apoio da Câmara Municipal dos Vereadores, que cederá o espaço para o evento na próxima segunda-feira, dia 27 de novembro, a partir das 9h.

De acordo com as pastas responsáveis pela ação, o Feirão do Emprego Inclusivo tem objetivo semelhante ao do Feirão do Emprego, organizado no mês de maio, que disponibilizou processos seletivos e captação de currículos para vagas em geral e contou com a presença de mais de 1.000 pessoas. Os interessados deverão comparecer com currículo, documento com foto e laudo.

O evento do próximo dia 27 também busca viabilizar a inclusão do público portador de algum tipo de deficiência no mercado de trabalho, onde cerca de 15 empresas das mais diversas áreas de atuação já confirmaram a presença e estarão com equipes no local.

Para mais informações, a Secretaria de Desenvolvimento Econômico e Emprego atende presencialmente no Ganha Tempo Municipal, situado na rua Tiradentes, 283, Centro, ou então através do telefone (19) 3492-8870, que funciona de segunda a sexta, das 08h30 às 16h30.

Valor: R$ 355,725 (Lei 1571/2012 - Tiragem 2000)

Valor: R$ 355,725 (Lei 1571/2012 - Tiragem 2000)

Dia 24/11
Leandro Augusto Franco
Renata Sampaio
Leandro de Paula
Paulinha Silva
Laio Campachi
Hélio Forti Talassi
Antonio de Almeida
Cleber Alex Thomazini
Bruno Wilson Brugnerotto
Silvio Alves Moreira
Mariana Proença
Marli Antonia Giatti Callegaro
Onivaldo Cuan

Dia 25/11
Natália Engel Rodrigues
Maria Helena Ambrósio
Luciana Assad
Alexandra Brito
Rafael Faccina
Anderson Pansserini
Denise Cremoneze Martins
Rosangela Silva
Elisabete Carillo
Marcia F. S. Santos de Oliveira
Lívia Melikardi Toaliari
Grazy Camargo
Cristiane Silva dos Santos
Ailton José da Silva
Daniele Ramos
Lucas Gomes
Ademilson Clayton Berganton
Eslaldo D. M. Almeida
Juraci Tezotto Orlandim
Maria Cleusa Oliveira Rocha
Vlamir Ap. Fornazin

Dia 26/11
Carolina Silveira de Almeida
Adilsom Alves da Fonseca
Nivia Pellegrini
Noel Cruz Junior
Juliana Ferreira
Dione Grego
Daiane Rodrigo
Fabio Ricardo
Janaina Martins
Aline Kenili Oliveira Muller
José Carlos Rodrigues Moreira
Antonio Levino de Almeida
Julia Pereira da Silva
Reinaldo Pereira do Santos
Paulo Samuel Feliciano Cerezer
Janaina Martins Tavares de Souza
Rodrigo Abdala Proença
Ane Kelly Quibáo
Mateus Campaci Pastana
Leny Garcia
Marcos Vinícius Souza
Mario Panza

Dia 27/11
Josiane Ferreira
Luciano Eduardo Bizin
Daniela Cristina Sgariboldi
Lucia Paulino
Edson Demiciano
Luciene Costa Lobo
Marcos Giraldi
Aline Scarel
Vitor Augusto Cibim Fabro
Joana Viana Sumstein
Evandro Marcelo Wolf
Raquel Ramos Garcia Brugnaro
Manoel Felício Vigorito
Kaylani H. Matumoto
Aline Quagliato

Dia 28/11
Aquiles Antonio
Sonia Cruz
Fabiana Samblas Zuino Moraes
Emerson Pantaleo Caparelli
Ivan Henrique Dante
Daniela Bernardino de Campos
Jorge Alberto Abdala Proença
Felipe Andrello Bernaldo
André Luis Ferraz
Maria Eduarda Ragazzo
Fernando Bonagurio
Cristiano Silva
Daniela Bernardino de Campos

Dia 29/11
Tereza Braz
Clodivaldo Fornazin
Simone Custodio Costa
Bruna Camargo
Matheus Lucas
Cidinha Cavalcante
Mauricio Rogério Poli
Samuel Campos
Douglas Souza
Fabiola de Castro Padovani
Rodrigo Stoppa
Matheus Henrique
Caroline T. Martelleto
Bruna dos Santos Camargo
Danilo Borges
Renan Vicentin

Dia 30/11
Reinaldo Flausino
Diego Ramos Marçola
Vilma Sales Veiga
Octávio Forti
Flávio Rossi
Juliana dos Santos
Neusa Brito
Rosiane Rafael Cremonese
Bruna Luana Queiroz
Felipe Bitencur
Andresa Tiago

Comemora mais um ano de vida no próximo domingo, 26 de novembro, o ex-prefeito de Capivari, **Rodrigo Abdala Proença**. Receba os votos de paz, saúde e sucesso, de todos os familiares e amigos, em especial, da esposa Taty. Parabéns!

Rosca recheada com nozes e castanhas

Ingredientes: *Massa* - 100 g de manteiga, 1/4 de xícara de leite, 2 gemas, 5 g de fermento biológico seco, 2 colheres de sopa de água morna, 1 e 1/4 de xícara de farinha de trigo, 1/2 colher de sopa de açúcar, 1/4 colher de chá de sal. *Recheio* - 70 g de nozes moídas, 200 g de tâmaras picadas, 3 colheres de sopa de leite, 2 colheres de sopa de açúcar, 1/2 colher de chá de canela em pó, 2 claras, 1/2 xícara de açúcar.

Preparo: *Massa* - Cozinhe a manteiga e o leite em uma panela apenas até derreter. Acrescente as gemas e misture bem. Reserve. Em uma vasilha, dissolva o fermento na água morna. Na batedeira, coloque a farinha, o açúcar e o sal e bata bem. Acrescente a mistura da manteiga e o fermento derretido. Bata em velocidade média por 5 minutos, até obter uma massa pegajosa. Cubra e deixe descansar em temperatura ambiente por 30 minutos. Em seguida, guarde na geladeira por pelo menos 5 horas. Retire da geladeira e deixe voltar à temperatura ambiente antes de trabalhar a massa. *Recheio* - Em uma panela, adicione as nozes, tâmaras, leite, açúcar e canela. Cozinhe mexendo sempre, até formar uma pasta. Transfira para uma tigela e reserve. Na batedeira, bata as claras em neve até formar picos suaves. Acrescente o açúcar restante aos poucos e siga batendo até formar picos firmes. Incorpore a clara em neve na mistura de nozes. *Montagem* - Divida a massa em duas partes iguais. Em uma superfície enfarinhada, abra um quadrado de cerca de 25 cm de cada lado. Espalhe metade do recheio por cima desse quadrado e enrole como um rocambole. Coloque esse rocambole em uma forma redonda com furo no meio com o lado da emenda para cima. Faça o mesmo processo com o restante da massa e do recheio. Agora, coloque esse rocambole com o lado da emenda para baixo por cima do outro rocambole. Asse em forno preaquecido a 180º C por cerca de 40 minutos ou até dourar. Deixe esfriar por cerca de 10 minutos antes de desenformar. Sirva.

Novelas e Filmes

NOVELAS

Terra e Paixão – Globo – 21h20 - sexta-feira: Marino percebe que Angelina fica desconcertada no seu depoimento sobre Agatha. Antônio orienta o depoimento de Ramiro. Tadeu fica apavorado ao receber novas ameaças de Sidney. Anely diz a Luigi que lutará pelo papel da Rainha Delícia no cinema. Irene procura Ademir para ser sua aliada e desmascarar Agatha. Marino conclui que Agatha e Antônio mentiram, depois do depoimento de Ramiro. Anely se emociona com a reação positiva de Lucinda, quando a irmã fica sabendo que ela é a Rainha Delícia. Graça convoca Marino para ir a sua casa e força Tadeu a revelar ao delegado informações sobre o assassinato de Nice.

Fuzuê – Globo – 19h – sexta-feira: Preciosa finge tranquilidade ao falar com Luna. Luna presta seu depoimento diante da Juíza. Preciosa afirma a Juíza que desenhou todos os croquis das joias. Maria Navalha sente-se mal ao ver o resultado negativo do exame de DNA. A advogada de Preciosa tenta usar o resultado do DNA a seu favor. Mariângela mostra para Nero e Cláudio os documentos que encontrou da Dama de Ouro. A Juíza surpreende a todos na audiência. Bebel confessa a Emília que desconfia de Preciosa. Miguel fala para Nero sobre a bisavó de Maria Navalha. Luna pede para conversar com a mãe. Bebel questiona Preciosa sobre o resultado do exame de DNA.

A Infância de Romeu e Julieta – SBT – 20h45 - sexta-feira: Glaucia encontra Vitor na piscina do Residencial Verona e fica brava. As crianças fazem uma vaquinha para Lívia ir ao acampamento. Alex dá bastante dinheiro. Sofia chama Téo para sair e pergunta o motivo de ele ter terminado com Lívia no passado. Patrick conta aos amigos um plano contra o Lado Torre. Trapaça consegue ver Leon.

Um Refúgio para o Amor – SBT - 18h - sexta-feira: Chelo chega em casa, lê o nome de Luciana no cartão e lembra que ela lhe ofereceu ajuda sem nenhum compromisso. Clara vai até o lava rápido para humilhar Violeta, pergunta por Luciana. Irritada com a presença e as provocações de Clara, Violeta joga água nela e a recrimina por ter enviado uma cabeça de boneca para Luciana. Clara entrega sua bolsa a Brigida para que tire tudo que tem dentro e depois jogue fora. Jana e Lorenzo conversam por celular e marcam um encontro. Lorenzo declara seu amor por ela e Jana confessa que sente o mesmo por ele. Roselena ouve Jana dizer a Matilde que Lorenzo a ama. Brigida encontra na bolsa de Clara a pulseira do nascimento de Rodrigo Jr. Melissa diz à mãe que está apaixonada por Cláudio Linhares. Constanza desaprova e tenta convencer a filha a esquecer esse amor platônico. Por telefone, Roselena diz a Boris que vai mandar Jana estudar na Itália e ele aceita ir com ela. Matilde ouve. Roselena vai até o salão de beleza e ameaça Vick de morte se voltar a se aproximar de seu marido. Vick liga para Maximino, conta sobre as ameaças de Roselena e pede que não volte a procura-la. Roselena vai buscar Jana na Universidade e diz à filha que nesse momento ela vai viajar para a Itália onde terminará seus estudos e deixará de ver Lorenzo. Matilde liga para Lorenzo e conta o que Roselena está fazendo com Jana. Cinco anos depois... Chelo comemora os cinco anos de Mateus. Na rua o menino vende jornal, Rodrigo o vê e começa a conversar com ele. O menino diz que se chama Mateus Em Florença, Jana arruma as malas e está feliz por voltar para a sua família. Durante uma reunião, Maximino deixa claro sua insatisfação com a perda financeira por investir no meio ambiente.

Todas as Flores - Globo – 23h – sexta-feira: Elisa reconhece de imediato Damião, enquanto ele finge que não a reconhece e depois se despede dela friamente, Elisa chora. Antonia diz a Almerinda que Ramiro incomoda as pessoas na fazenda, e pede que ela converse com o empregado. Almerinda fica furiosa com o filho por não ter avisado que estava voltando para a fazenda. Damião diz que se tivesse avisado, sabia que ela faria até o impossível para que ele não voltasse, eles se abraçam emocionados. Elisa chorando diz a Dolores que Damião voltou ao povoado e não a reconheceu e diz a Gael que às vezes sente vontade de sair correndo de sua casa, que já não aguenta a apatia de seu pai, e a amargurada de sua tia. Gael diz a Elisa que se quiser ir morar em outro lugar, lhe consegue algo, Elisa responde que não quer dar motivos para que as pessoas do povoado falem ainda mais dela. Ela também comenta com o amigo sobre a volta de Damião ao povoado. Damião diz à mãe que vai casar com Florência. Almerinda fica muito feliz com a notícia porque é uma jovem de família tradicional e de seu nível, e não como as garotas do povoado. O Padre Lupe está feliz com a volta de Damião, mas quando o vê, o recrimina por nunca ter lhe escrito uma só carta. Gael diz a Augusto que é tão evidente sua apatia, que todo povoado nota. Carmen, querendo causar intriga, diz a Augusto que deveria ser mais duro com Elisa, porque ela poderia se transformar numa mulher como Estefânia, pois nem seu sangue ela tem.

Elas por Elas – Globo – 19h - sexta-feira: Tony confessa seu interesse real em Cris, e questiona os sentimentos da jovem. Sérgio afirma que Helena deve estar ao lado de Giovanni na empresa. Adriana convida Jonas para morar com ela. Roberto pede que Vilma consiga uma cópia do processo das modelos, conduzido por Lara. Márcia/Susana acompanha Vic ao shopping. Taís acompanha Mário e Lara ao encontro com as amantes de Átila. Giovanni tem uma crise de ansiedade durante uma reunião. Helena repreende Giovanni por ter recusado um acordo milionário para a empresa.

Mulheres de Areia – Globo – 14h45 - sexta-feira: Wanderlei pede para voltar com Raquel, que começa vingança contra ele.?Clarita impede Marcos de contar a Virgilio que descobriu sobre identidade de Ruth.?Virgílio reclama de relacionamento entre "Raquel" e Marcos. Raquel assusta Tonho da Lua em mais uma aparição.Ruth conta para Marcos que já engravidou de César e foi abandonada.

Mulheres Apaixonadas – Globo – 16:50 - sexta-feira: Clara diz a Rafaela que saiu fugida, deixando uma carta. Margareth chora lendo a carta de despedida da filha e é consolada, silenciosamente, pelo marido. Edwiges diz à família que vai se casar com Claudio. Marta se recusa a fazer uma festa de casamento e pede que o filho viaje após a cerimônia na igreja. Carlão se enfurece ao ver marcas no corpo de Dóris e acusa- a de estar se prostituindo. Irene exige que o marido pare de acusar a filha. Marcinha insiste com Helena que ela vá morar na casa depois de se casar com César. Rodrigo implica com Paulinha. Irene se preocupa com o envolvimento de Dóris com Marcos. Raquel e Helena estranham silêncio de Marcos. Lorena atende a um telefonema de Ricardo, amigo de Diogo, e se encanta com a voz dele. Helena recebe a família de César para jantar. Sérgio garante a Heloisa que não há possibilidade de volta. Heloisa atravessa a rua em frente ao hotel sem olhar e cruza a areia da praia em direção ao mar. Sérgio entra no mar e salva Heloísa. Helena recebe telefonema de Sérgio e pede que chame o psiquiatra de Heloisa, Dr. Edgard.

FILMES

Gigantes de Aço - Globo - 15h25 – sexta-feira: Em um futuro não muito distante, as lutas de boxe já não são mais travadas entre seres humanos, mas através de robôs enormes, capazes de desferir golpes ultrapotentes no oponente e para o espectador. Neste ambiente, Charlie é um ex-boxeador falido, que se vira com máquinas obsoletas e, quase sempre, perdedoras. Morando de favor com Bailey, filha de seu falecido treinador, ele acaba sendo chamado pela justiça por causa da morte da ex-mulher e a guarda do filho deles. O problema é que Max tem 11 anos e nunca teve contato com o pai. Charlie então prefere que ele fique com a cunhada, mediante o pagamento de uma polpuda "recompensa". Mas o garoto é muito esperto e, aos poucos, vai conquistando o coração do lutador. Para completar, o menino é uma fera nos videogames e tem chances reais de ajudá-lo a treinar uma nova máquina de combate e mudar para sempre o destino deles. Agora, tudo que eles precisam é começar do zero e ir subindo no ranking para enfrentar o campeão dos campeões.

À Toda Prova – SBT - 23h15 – sexta-feira: Mallory Kane, uma ex-agente da marinha, trabalha agora para um grupo privado de ações militares. Quando descobre que alguém da sua própria equipe a traiu, ela parte para vingança.

Desculpe o Transtorno – Globo - 3h05 – sexta-feira: Eduardo descobre que tem uma dupla personalidade: um abotoado executivo de São Paulo e um playboy de fim de semana no Rio de Janeiro chamado Duca. Inconscientemente, ele se envolve com uma mulher, embora já esteja noivo de outra.

Horóscopo

Áries - De 21/03 20/04: Nesta semana, os seus projetos tendem a tomar forma e crescimento, mas existem desafios que te exigem assumir uma conduta corajosa e assertiva. Ficam em pauta atividades que envolvem um grupo de pessoas e amizades. Por esse motivo, é essencial que você adéque a sua realidade para identificar em qual área esse grupo de pessoas se manifesta. Você pode considerar o cenário profissional ou pessoal. Ariano, você passou por muitas situações com um grupo de pessoas, e as experiências lhe dão condições de avaliar de uma forma estratégica quem são aquelas com as quais você tem afinidade. O cenário já anuncia que a tendência é você definir a relação com algumas pessoas para alcançar metas importantes. Esse projeto pode envolver investimentos expressivos ou solicitar que você filtre as ideias que devem ser mantidas em detrimento de outras. O ingresso de Marte no signo de Sagitário vai colocar em atividade resoluções de documentos burocráticos e processos jurídicos. Mas também ganham força estudos, especializações, concursos públicos, viagens para lugares distantes, intercâmbios, contato com pessoas de outra cidade e temas dedicados à sua religião. É preciso ter calma, porque o que está por vir vai te exigir encarar mais profundamente os seus sentimentos e expectativas que você havia camuflado e deixado para lá. É tempo para lidar com os seus medos e sentimentos reprimidos. É uma semana em que a vida vai te apresentar oportunidades que exigirão de você coragem para assumir as rédeas dessa situação.

Touro - De 21/04 a 20/05: A entrada da Lua Crescente coloca em destaque as suas metas e a carreira profissional, porém, concomitantemente, ativa a relação com uma pessoa. Nessa dinâmica, pode se tratar de relacionamento amoroso, relações comerciais e contratos. Taurino, o cenário astrológico coloca em pauta confrontos, exigindo de você sabedoria para lidar com essa situação. Esteja atento a figuras de autoridade, como chefes, e você pode considerar também os pais e sogros. A sua carreira profissional vai tomar movimento grandioso, mas a relação com essa pessoa vai te exigir e também impactará as suas metas. A pessoa tocada passa por desafios e estará disposta a tomar uma decisão firme e assertiva. Por isso, é extremamente importante que você analise quem é essa pessoa, e o que te conecta a ela, porque haverá definições e cobranças. O planeta Marte ingressa no signo de Sagitário e vai ativar as contas a pagar, dívidas, acertos de contas, heranças, divisão de bens, impostos, aposentadoria, aplicações e investimentos. É uma semana muito agitada, em que você deve examinar com sabedoria o que precisa ser transformado para a sua vida fluir. Se você está numa relação estável, a pessoa amada passa por cobranças e terá que se posicionar para definir as metas e carreira profissional. As decisões que a pessoa amada tomar interferirão em suas metas também. Boa parte dos taurinos está se separando, e, nesse caso, é um processo de adequação para a pessoa amada, com a possibilidade de ocorrer um processo jurídico para concluir a divisão de bens.

Gêmeos - De 21/05 a 20/06: A entrada da Lua Crescente coloca em destaque as suas metas e a carreira profissional, porém, concomitantemente, ativa a relação com uma pessoa. Nessa dinâmica, pode se tratar de relacionamento amoroso, relações comerciais e contratos. Taurino, o cenário astrológico coloca em pauta confrontos, exigindo de você sabedoria para lidar com essa situação. Esteja atento a figuras de autoridade, como chefes, e você pode considerar também os pais e sogros. A sua carreira profissional vai tomar movimento grandioso, mas a relação com essa pessoa vai te exigir e também impactará as suas metas. A pessoa tocada passa por desafios e estará disposta a tomar uma decisão firme e assertiva. Por isso, é extremamente importante que você analise quem é essa pessoa, e o que te conecta a ela, porque haverá definições e cobranças. O planeta Marte ingressa no signo de Sagitário e vai ativar as contas a pagar, dívidas, acertos de contas, heranças, divisão de bens, impostos, aposentadoria, aplicações e investimentos. É uma semana muito agitada, em que você deve examinar com sabedoria o que precisa ser transformado para a sua vida fluir. Se você está numa relação estável, a pessoa amada passa por cobranças e terá que se posicionar para definir as metas e carreira profissional. As decisões que a pessoa amada tomar interferirão em suas metas também.

Câncer - De 21/06 a 20/07: A Lua Crescente vai trazer uma grande agitação para a sua semana, e o tema principal, envolve o amadurecimento para encerrar uma atividade com um grupo de pessoas ou mudar o formato dessa troca para que dê certo. É uma experiência em que você precisa aprender a se posicionar com qualidade, colocando o seu bem-estar como prioridade. Para um grupo de cancerianos, o grupo de pessoas no qual está inserido será cortado mesmo, e isso ocorre porque você já tem outros planos ou um outro projeto que se conecta mais com o seu momento; mas para um segundo grupo de cancerianos, trata-se de um remanejamento com essas pessoas, e, nessa mudança, algumas pessoas saem, e outras novas entram. Acaba sendo um desconforto para você, pela necessidade de ter que aprender a se posicionar. Canceriano, não dá mais para levar essa situação; por isso, seja coerente para não perder o timing e para criar as mudanças que são vitais para o seu progresso. Esse setor também envolve os recursos compartilhados, acertos de contas, heranças, pensão e partilhas, porém esses temas ficam em pauta para um pequeno grupo de cancerianos. É uma semana de decisões difíceis, porque você terá que priorizar o seu bem-estar. Para um grupo de cancerianos, essa decisão pode envolver um namoro ou o envolvimento com uma pessoa. Nesse caso, é imprescindível que você desapegue de alguns amigos ou projetos, porque, por algum motivo, essas pessoas prejudicam ou interferem na sua relação.

Leão - De 21/07 a 22/08: A entrada da Lua Crescente coloca em destaque o seu relacionamento amoroso, entretanto também pode se tratar de relações familiares ou comerciais. Para a grande maioria dos leoninos, é uma previsão que toca a pessoa amada. Você vai ver a pessoa amada tomando decisões importantes e impondo os limites, e essa situação pode se conectar com a família ou em relação a um imóvel. É uma semana em que você deve se colocar no lugar do outro para entender como deve atuar, porque essa dinâmica pode desencadear em brigas complexas. Como foi mencionado, o local afetado também pode se referir a um sócio, um parceiro, um contrato ou uma figura importante em família, com foco em pais e sogros. Os assuntos em família seguem agitados e impulsionam acontecimentos que refletem em seu casamento. Analise com sabedoria como você deseja conduzir essa troca, porque não será mais possível manter esse contexto. É uma semana muito significativa para o seu relacionamento, porque fica em destaque uma definição a dois. A pessoa amada está preocupada em resolver temas em família, ou você está com dificuldades para se relacionar com a pessoa amada. O desafio principal na relação é porque a família interfere de uma forma direta, e existem discordâncias de opinião. Entretanto um segundo olhar pode se referir a problemas com um imóvel ou uma situação de família que não se conecta ao relacionamento, mas envolve questões de saúde de pais e sogros.

Virgem - De 23/08 a 22/09: A Lua Crescente traz oportunidades interessantes de trabalho, mas, concomitantemente, traz urgências para a tomada de uma decisão assertiva. É uma semana muito movimentada, e você terá que ser assertivo para obter os resultados que almeja, porém é uma semana promissora. A presença de Saturno exerce em você maturidade para tomar uma decisão e expor o que pensa com qualidade. Fica em pauta uma reunião em que você terá a oportunidade de expor uma situação para impor os seus limites. Se você tem funcionários, é uma semana em que terá confrontos com eles, e, por isso, é essencial que esteja a par do que está ocorrendo na empresa para não errar no seu posicionamento. A composição do gráfico aponta uma demissão ou a decisão de uma saída porque há uma nova oportunidade profissional. Nos três exemplos você precisa adequar à sua realidade: expor o que pensa para resolver uma situação complicada, demissão ou uma nova oportunidade. O céu está impondo limites severos, e você precisa amadurecer e tomar uma decisão mais concreta. Esse cenário também pede cuidados com a saúde, resquícios daquilo pelo qual você já passou no ano passado. Mude os seus hábitos e construa uma rotina mais prazerosa. A interferência de parentes é tóxica para o seu desenvolvimento, e você deve mudar a sua forma de pensar para seguir os seus objetivos.

Libra - De 23/09 a 22/10: A Lua Crescente traz oportunidades interessantes de trabalho, mas, concomitantemente, traz urgências para a tomada de uma decisão assertiva. É uma semana muito movimentada, e você terá que ser assertivo para obter os resultados que almeja, porém é uma semana promissora. A presença de Saturno exerce em você maturidade para tomar uma decisão e expor o que pensa com qualidade. Fica em pauta uma reunião em que você terá a oportunidade de expor uma situação para impor os seus limites. Se você tem funcionários, é uma semana em que terá confrontos com eles, e, por isso, é essencial que esteja a par do que está ocorrendo na empresa para não errar no seu posicionamento. A composição do gráfico aponta uma demissão ou a decisão de uma saída porque há uma nova oportunidade profissional. Nos três exemplos você precisa adequar à sua realidade: expor o que pensa para resolver uma situação complicada, demissão ou uma nova oportunidade. O céu está impondo limites severos, e você precisa amadurecer e tomar uma decisão mais concreta. Esse cenário também pede cuidados com a saúde, resquícios daquilo pelo qual você já passou no ano passado. Mude os seus hábitos e construa uma rotina mais prazerosa. A interferência de parentes é tóxica para o seu desenvolvimento, e você deve mudar a sua forma de pensar para seguir os seus objetivos. É uma semana em que precisa ter cuidado redobrado no trânsito.

Escorpião - De 23/10 a 21/11: É uma semana muito agitada e que envolve decisões importantes em família. Escorpiano, você está agitado e ansioso para tomar uma decisão que não tem mais como adiar. Essa decisão vai mexer com a família, e pode se tratar de decisões para um imóvel. O local mexido pela entrada da Lua Crescente também pode envolver decisões direcionadas aos pais e sogros. O céu coloca em destaque os limites e as responsabilidades que cercam essa dinâmica e podem interferir no seu ambiente de trabalho, na organização de uma estrutura em família ou numa reforma na casa. Você deve ter atenção para não agir na impulsividade, porque as decisões se tratam de uma dinâmica que requer planejamento e tempo. É uma mudança que deve se conectar com as suas metas futuras, e talvez você precise do apoio de pessoas próximas neste momento atual. Ficam em destaque as figuras mais velhas, e, além de pais e sogros, você pode considerar os avós. O seu casamento passa por mudanças impactantes, e, ainda sob o reflexo dos Eclipses, as decisões são profundas porque há corte e afastamento da pessoa amada. Para um grupo de escorpianos, essa decisão se trata de uma separação. Entretanto, para um outro grupo, pode se tratar de mudanças profundas em família que refletem no casamento. Os propósitos e as necessidades mudaram e, com isso, impulsionam a carreira profissional do seu parceiro, ativando mudanças.

Sagitário - De 22/11 a 21/12: A entrada da Lua Crescente coloca em destaque a relação com as pessoas do seu convívio, com foco em parentes. É uma semana em que você receberá uma notícia ou informações que colocam essas pessoas numa situação desafiadora. Essa experiência pode se conectar com parentes que estão doentes ou uma situação tensa na relação entre eles. Entretanto é um tema que se conecta a você, ocasionando ansiedade e necessidade de expor o que pensa. Trata-se de um grupo de pessoas que necessita tomar uma decisão rápida. Mesmo que o seu desejo seja ficar em silêncio e bem quietinho na sua, não é o que vai acontecer, porque, em seguida, o planeta Marte ingressa no seu signo e coloca você em destaque nessa situação. O que afeta essas pessoas também respinga em você, portanto será essencial avaliar o seu posicionamento daqui para frente. Tome cuidado para não entrar em brigas que não são suas, e, no caso de ter que se posicionar, é preciso ter sabedoria para escolher o lado certo. Porque, do contrário, você pode errar em seu julgamento e se arrepender num futuro próximo. Se você tem filhos, existe a necessidade de conversar com a pessoa amada para que ambos possam ser justos numa decisão que afetará a rotina e, no caso de filhos adultos, considerar como os fatos atuais afetam a relação entre vocês.

Capricórnio - De 22/12 a 20/01: Nesta semana a Lua Crescente vai trazer uma certa urgência para tomar uma decisão financeira. Você precisa avaliar os limites que se apresentam, para não ultrapassá-los. Nessa dinâmica financeira, fica em destaque um grupo de pessoas, ou um projeto no qual esteja envolvido. Busque, nesta semana, avaliar com sabedoria as suas posturas e não tome decisões precipitadas. Para um grupo de capricornianos, essa experiência pode se conectar com um imóvel e assuntos familiares. O seu crescimento e prosperidade dependem da sua disponibilidade de ser proativo e conscientização dos compromissos financeiros. O cenário astrológico indica brigas e discussões acaloradas, envolvendo um acerto de contas e a obtenção de recursos financeiros para uma meta importante. Capricorniano, avalie as suas percepções acerca da relação com algumas pessoas e também com parentes, porque existem questões do passado que estão sendo ajustadas nesta semana. Se você está numa relação estável, ambos precisam se sentar e conversar sobre os movimentos financeiros para a concretização de um projeto importante. Existem preocupações e a urgência para tomar uma decisão assertiva para definir a estrutura de um imóvel. Para um grupo de capricornianos, pode se tratar de uma mudança de casa, ou assuntos acerca de um imóvel comercial.

Aquário - De 21/01 a 19/02: É uma semana bastante agitada, que o coloca na linha de frente de uma situação em que terá que se posicionar com maturidade e coragem. A frequência principal é a Lua Crescente que ocorre no seu signo, logo na segunda-feira, dia 20. Você terá que tomar decisões importantes, que requer a sua liderança e posicionamento rápido no ambiente profissional. Essa experiência pode se conectar com embates com chefes e figuras de autoridade, mas também pode se tratar apenas da sua coragem para assumir as rédeas da sua vida. Aquariano, é tempo de se concentrar em você e no seu desenvolvimento pessoal. Por isso, não tema as decisões, criando novas oportunidades e expondo o que você acredita ser o certo. Para um grupo de aquarianos, essa experiência pode se tratar de uma nova oportunidade profissional. Foque suas metas, sem medos e com a certeza de que você é capaz de dar voos mais altos. Cuidado com ansiedade e com situações que podem colaborar para confrontos. É uma semana de confrontos, porque você terá que assumir as rédeas da sua jornada. Para um grupo de aquarianos, essa experiência pode se tratar do seu relacionamento amoroso ou de uma relação comercial. Por isso, é importante que você adéque a sua realidade. A pessoa amada pode divergir da sua opinião, mas, se for esse o caso, já faz tempo que a relação não se constrói com harmonia e equilíbrio entre vocês.

Peixes - De 20/02 a 20/03: A semana pede sabedoria emocional e psicológica para lidar com informações que chegam rápido e que também te pedem uma devolutiva rápida e assertiva. Para um grupo de piscianos, essa experiência pode se conectar com temas burocráticos e jurídicos. Entretanto, para um outro grupo, pode ser uma decisão para iniciar um curso que tem tudo a ver com a sua trajetória e vai fazer a diferença na sua trajetória profissional. Outro exemplo que também cabe é uma oportunidade de trabalho em outra cidade. O ponto forte desta semana será o seu equilíbrio emocional para lidar com as informações e ter sabedoria para ouvir a sua intuição. Mas, de alguma forma, essa experiência também retrata que você não está no controle, precisando desenvolver a flexibilidade para absorver a experiência como um grande aprendizado. Você pode sentir-se sozinho, ou a resolução de um tema só dependerá de você mesmo. Mas os caminhos estão abertos, e você deve seguir os planos com sabedoria. É importante evitar que as dúvidas atrapalhem possíveis decisões que você precisa tomar com a pessoa amada, ou essa situação pode retratar uma situação do passado mal resolvida que precisa ser ajustada. Você vai ser levado a tomar uma decisão rápida, mas que requer uma certa estratégia e conscientização de suas necessidades emocionais e psicológicas. O casamento passa por curas profundas de situações que foram criadas por distorções de fatos, mentiras e enganos.

Classificados

IMÓVEIS | VEÍCULOS | EMPREGOS
NEGÓCIOS & OPORTUNIDADES

ANUNCIE: (19) 3496.1747
osemanario@osemanario.com.br

VEÍCULOS

C3 TENDANCE 2013
Vendo, flex, vermelho, R$ 34.800,00. Tratar pelo fone: 3492-5543. PV

PALIO ATTRACTIVE 2015
Vendo, flex, branco, 1.0, R$ 36.800,00. Tratar pelo fone: 3492-5543. PV

CIVIC LXS 2008
Vendo, flex, preta, R$ 38 mil. Tratar pelo fone: 3492-5543. PV

UNO WAY 2017
Vendo, flex, prata, 1.3, R$ 41 mil. Tratar pelo fone: 3492-5543. PV

FIESTA TITANIUM 2014
Vendo, flex, branco, 1.6, R$ 42 mil. Tratar pelo fone: 3492-5543. PV

ÔNIX JOY 2017
Vendo, flex, branco, R$ 46 mil. Tratar pelo fone: 3492-5543. PV

UP TRACK 2017
Vendo, flex, preto, R$ 46 mil. Tratar pelo fone: 3492-5543. PV

GOL TL 2018
Vendo, flex, branco, 1.6, R$ 46.900,00. Tratar pelo fone: 3492-5543. PV

ECOSPORT TITANIUM 2013
Vendo, flex, R$ 51 mil. Tratar pelo fone: 3492-5543. PV

HB20 2018
Vendo, flex, prata, 1.0, R$ 52 mil. Tratar pelo fone: 3492-5543. PV

CRUZE LT 2014
Vendo, flex, preto, 1.8, R$ 57 mil. Tratar pelo fone: 3492-5543. PV

HB20S COMFORT 2017
Vendo, flex, prata, 1.6, R$ 58.800,00. Tratar pelo fone: 3492-5543. PV

STRADA CE HD 2018
Vendo, flex, branca, R$ 59 mil. Tratar pelo fone: 3492-5543. PV

CRONOS DRIVE 2019
Vendo, flex, preta, 1.3, R$ 59.800,00. Tratar pelo fone: 3492-5543. PV

PRISMA LT 2019
Vendo, flex, preto, automático, R$ 63 mil. Tratar pelo fone: 3492-5543. PV

ARGO PRECISION 2018
Vendo, flex, branco, automático, 1.8, R$ 63.800,00. Tratar pelo fone: 3492-5543. PV

IX 35 2012
Vendo, flex, prata, 2.0, R$ 65 mil. Tratar pelo fone: 3492-5543. PV

ÔNIX ACTIV 2017
Vendo, flex, prata, 1.4, automático. R$ 65 mil. Tratar pelo fone: 3492-5543. PV

PRISMA LTZ 2019
Vendo, flex, prata, 1.4, R$ 66.800,00. Tratar pelo fone: 3492-5543. PV

UP XTREME TSI 2020
Vendo, flex, branco, R$ 68.800,00. Tratar pelo fone: 3492-5543. PV

STRADA ADVENTURE CD 2016
Vendo, branca, 1.8, R$ 68.800,00. Tratar pelo fone: 3492-5543. PV

ÔNIX LT 1.8 2021
Vendo, branco, flex, R$ 73 mil. Tratar pelo fone: 3492-5543. PV

RENEGADE LONGITUDE 2016
Vendo, flex, preto, R$ 74 mil. Tratar pelo fone: 3492-5543. PV

HB20 VISION 2022
Vendo, flex, branco, 1.6, R$ 77 mil. Tratar pelo fone: 3492-5543. PV

CRETA PULSE 2017
Vendo, flex, preto, 2.0, R$ 86 mil. Tratar pelo fone: 3492-5543. PV

S10 LT 2013
Vendo, flex, 2.4, branco, R$87.800,00. Tratar pelo fone: 3492-5543. PV

COMPASS LONGITUDE 2018
Vendo, flex, branco, 2.0, R$ 96 mil. Tratar pelo fone: 3492-5543. PV

TUCSON GLS 2017
Vendo, prata, gasolina, prata, R$ 98 mil. Tratar pelo fone: 3492-5543. PV

COROLLA XEI 2018
Vendo, flex, 2.0, automático, marrom, R$ 99.800,00. Tratar pelo fone: 3492-5543. PV

HR-V 2020
Vendo, flex, 1.8, cinza, R$ 115 mil. Tratar pelo fone: 3492-5543. PV

ECOSPORT XLS 2009
Vendo, preto, flex, 1.6, R$ 32.900,00. Tratar pelo fone: 3491-3114. MV

ÔNIX LT 2013
Vendo, prata, flex, 1.0, R$ 39.900,00. Tratar pelo fone: 3492-5543. PV

C3 TENDANDE 2015
Vendo, branco, 1.5, flex, R$ 41.900,00. Tratar pelo fone: 3492-5543. PV

ÔNIX LT 2013
Vendo, branco, 1.0, flex, R$ 42.900,00. Tratar pelo fone: 3492-5543. PV

MOBI EASY ON 2017
Vendo, vermelho, flex, 1.0, R$ 42.900,00. Tratar pelo fone: 3492-5543. PV

MOBI LIKE 2017
Vendo, branco, flex, 1.0, R$ 44.500,00. Tratar pelo fone: 3492-5543. PV

HYUNDAI I30 2012
Vendo, gasolina, 2.0, preto, R$ 44.900,00. Tratar pelo fone: 3492-5543. PV

FORD KA SE 2019
Vendo, prata, 1.0, flex, R$ 49.900,00. Tratar pelo fone: 3492-5543. PV

HB20S CONFORT PLUS 2015
Vendo, branco, 1.6, flex, R$ 50.900,00. Tratar pelo fone: 3492-5543. PV

FORD KA SE 2020
Vendo, preto, 1.0, flex, R$ 51.900,00. Tratar pelo fone: 3492-5543. PV

SANDERO ZEN 2020
Vendo, branco, 1.0, flex, R$ 51.900,00. Tratar pelo fone: 3492-5543. PV

FORD KA SE 2020
Vendo, branco, flex, 1.0, R$ 52.900,00. Tratar pelo fone: 3492-5543. PV

ÔNIX JOY 2020
Vendo, branco, flex, 1.0, R$ 55.900,00. Tratar pelo fone: 3492-5543. PV

CRETA ATTITUDE 2019
Vendo, branco, 1.6, flex, R$ 84.900,00. Tratar pelo fone: 3492-5543. PV

CRUZE LTZ TURBO 2017
Vendo, preto, flex, 1.4, R$ 85.900,00. Tratar pelo fone: 3492-5543. PV

S10 LTZ 2013
Vendo, branco, flex, 2.4, R$ 89.900,00. Tratar pelo fone: 3492-5543. PV

HR-V EX 2020
Vendo, azul, flex, 1.8, R$ 113.900,00. Tratar pelo fone: 3492-5543. PV

CAMINHÃO IVECO 2014
Vendo caminhão Iveco Daily 35S14 branco, ano 2014, ótimo estado, R$ 130 mil. Tratar pelo fone: 19 99215-1372.

CAMINHÃO 3/4 2011
Vendo caminhão 3/4 branco, ano 2011, Mercedes Benz Acello 914C, com baú 6,20 metros, assoalho de chapa xadrez, R$ 150 mil. Tratar pelo fone: 19 99215-1372.

IMÓVEIS

CASA EM CAPIVARI
Vendo casa localizada na rua Querubim Sampaio, Centro, Capivari, com 2 quartos , sala, cozinha, sem garagem, ótima localização, valor à combinar. Contato: (19) 99734-9485.

SOBRADO POPULAR
Vendo sobrado de esquina em Rafard, localizado na rua Giovane Boscolo, ótima localização e topografia, com 4 quartos, 5 banheiros, 2 cozinhas, sala de jantar, escritório, sala de TV, salão (depósito), garagem para 2 veículos, área de lazer com 40 m², lavanderia coberta, amplo espaço, valor à combinar. Contato: 99734-9485.

EMPREGOS

GARÇOM
Contrata-se garçom para trabalhar a noite e aos finais de semana no Pesqueiro Panserini. Interessados, enviar currículo pessoalmente na rua João Soares da Silva, 555, Capivari.

EDITAL PARA CONHECIMENTO DE TERCEIROS INTERESSADOS, COM PRAZO DE 10 (DEZ) DIAS, expedido nos autos do PROC. Nº 1002310-09.2022.8.26.0125 .O(A) MM. Juiz(a) de Direito da 2ª Vara, do Foro de Capivari, Estado de São Paulo, Dr(a). ANDRE LUIZMARCONDES PONTES, na forma da Lei, etc.FAZ SABER A TERCEIROS INTERESSADOS NA LIDE que o(a) CONCESSIONÁRIA RODOVIASDO TIETÊ S.A. - EM RECUPERAÇÃO JUDICIAL move uma Desapropriação - Desapropriação de Desapropriação contra Dias Pacheco Agropecuária e Comercial Ltda, objetivando a desapropriação do do imóvel com área de 2.342,03 m², situada na altura do km 37 da Rodovia Jornalista Francisco Aguirre Proença, SP-101, matriculada sob o nº 41.173 do Cartório de Registro de Imóveis da Comarca de Capivari, declarado de utilidade pública conforme Decreto nº 66.852, de 15 de junho de 2022. Para o levantamento dos depósitos efetuados, foi determinada a expedição de edital com o prazo de 10 (dez) dias a contar dapublicação no Órgão Oficial, nos termos e para os fins do Dec. Lei nº 3.365/41, o qual, por extrato, será afixado e publicado na forma da lei. NADA MAIS. Dado e passado nesta cidade de Capivari, aos 24 deoutubro de 2023.

POLÍTICA | Parecer foi apresentado na última sessão ordinária e aprovado por todos os vereadores

Câmara segue parecer favorável do TCE-SP e aprova por unanimidade as contas de 2021 do governo Fabinho

Na última terça-feira (21), a Câmara Municipal de Rafard seguiu o parecer favorável emitido pelo Tribunal de Contas do Estado de São Paulo (TCE-SP) e aprovou por unanimidade as contas referentes ao exercício de 2021, do prefeito Fabio Santos. Esse resultado consolida o reconhecimento do comprometimento e da transparência que têm norteado a gestão municipal.

O parecer favorável do TCE-SP foi crucial para embasar a decisão da Câmara Municipal, onde os vereadores demonstraram confiança na condução responsável dos recursos públicos. A unanimidade na votação ressalta a consistência e solidez das práticas adotadas em prol da eficiência administrativa na cidade de Rafard.

Prefeitura de Rafard

Prefeito Fabinho e vice Wagner Bragalda comemoraram aprovação

O prefeito Fabio Santos expressou sua satisfação com o desfecho: "Esse é o reflexo do comprometimento e da transparência que norteiam a nossa gestão. Os vereadores, em sintonia com o parecer já emitido pelo Tribunal de Contas, demonstraram confiança na condução responsável dos recursos públicos. A unanimidade na votação reforça a consistência e solidez das práticas adotadas em prol da eficiência administrativa. Queremos expressar nossa profunda gratidão aos servidores públicos, verdadeiros pilares desta conquista. Agradecemos a todos os envolvidos, reconhecendo que, juntos, construímos um caminho de responsabilidade e eficácia para o bem de nossa cidade."

Notas de Falecimentos
RAFARD E CAPIVARI

unidas FUNERÁRIA
SÃO JOÃO E CONSELVAN

18/11/2023 - Maria Tereza Piai Veronez - 71 anos
18/11/2023 - Maria Mercedes de Campos Grillo - 95 anos
18/11/2023 - Lizomere Roberto Pereira - 72 anos
19/11/2023 - Wilson Nassif - 80 anos
19/11/2023 - Alice Beatriz Sampaio Américo - 4 anos
19/11/2023 - Moises Gambaro - 57 anos
20/11/2023 - Rubens Schincariol - 77 anos
20/11/2023 - Luiz Carlos Bebé - 56 anos
20/11/2023 - João De Simoni Soderini Ferracciu - 86 anos
21/11/2023 - João Valdemar Piovesan - 71 anos
21/11/2023 - Guilherme Augusto Berganton - 30 anos
21/11/2023 - Maria Isabel Toledo - 70 anos
22/11/2023 - Luiz Biffi - 94 anos
22/11/2023 - Vera Lucia Gorski - 71 anos
22/11/2023 - Ansão da Silva - 90 anos
22/11/2023 - Lasara Vieira Gatti - 82 anos

Oração em Agradecimento à Nossa Senhora

Aqui estou minha Mãe Querida, diante de Ti, para agradecer Tua presença em minha vida. Agradecer Tua intercessão junto a Deus e ao Teu Santíssimo Filho Nosso Senhor Jesus Cristo, pela proteção a minha família, pelas graças e bençãos a nós concedidas. Mesmo nos momentos mais difíceis de minha vida nunca me imagino sozinho, pois sinto Tua presença quando em Tua infinita misericórdia e bondade guia os meus pés, mãos e mente pelo caminho certo, no momento certo e aos aliados certos. Imensamente grato sou minha Mãe, por Vossa proteção, por Vosso carinho e cuidado, por Vosso infinito amor. Amém! **T.R.D.S.**

INSTITUTO DE PREVIDÊNCIA MUNICIPAL DE RAFARD
CNPJ Nº 10.875.812/0001-34
PRAÇA PROFº VINICIO STEIN CAMPOS - 750 B - RAFARD /SP
CEP: 13.370-000 TELEFONE (19) 3496-2864

PORTARIA Nº 022/2023

Concede Pensão ao senhor Jose Carlos Anacretto (esposo) da aposentada falecida, senhora Catarina de Cassia Soncin Anacretto falecida em 16 de setembro de 2023, aguardando analise e deferimento do Tribunal de Contas do Estado de São Paulo, como especifica.....

MAURO CÉSAR PIFFARDINI SAVASSA, Presidente do Instituto de Previdência Municipal de Rafard, Estado de São Paulo, no uso de suas atribuições legais,

R e s o l v e:

ARTIGO 1º - Concede ao senhor JOSE CARLOS ANACRETTO, na qualidade de esposo, pensão por morte da servidora pública municipal aposentada, senhora Catarina de Cássia Soncin Anacretto, falecida no dia 16 de setembro de 2023, nos termos do artigo 40, § 7º, inciso I, da Constituição Federal, com as novas regras estabelecidas pela Emenda Constitucional nº 41, de 19 de dezembro de 2003, combinado com o artigo 50 da Lei Municipal Complementar nº 195/2013.

ARTIGO 2º - Fica concedida Pensão ao senhor JOSE CARLOS ANACRETTO, na qualidade de esposo, com os proventos integrais do servidor público falecido, passando assim a figurar no quadro de **Servidores Inativos e Pensionistas**, deste Instituto de Previdência Municipal de Rafard, a partir de 07 de novembro de 2023, sem direito a integralidade e paridade e os reajustes pelos índices do Regime Geral de Previdência Social e com a aplicação do fator de redução em decorrência do acumulo de aposentadoria e pensão com base no artigo 24 da Emenda Constitucional nº 103 de 12 de novembro de 2019.

ARTIGO 3º - Esta Portaria entrará em vigor na data de sua publicação e seus efeitos retroagidos a partir de 07 de novembro de 2023, Conforme disposto no inciso II do artigo 52 da Lei Municipal nº 195/2013.

Instituto de Previdência Municipal de Rafard, aos vinte dias do mês de novembro dois mil e vinte três.

MAURO CÉSAR PIFFARDINI SAVASSA
Presidente RPPS

Publicada na Secretaria Instituto de Previdência Municipal de Rafard, aos vinte dias do mês de novembro dois mil e vinte três.

ATAIL DISSERÓ
Contador

Valor: R$ 241,50 (Lei 1571/2012 - Tiragem 2000)

IMPRESSO E DIGITAL
NOTÍCIAS DE RAFARD E REGIÃO
O SEMANÁRIO
JORNALOSEMANARIO.COM.BR
O SEMANÁRIO

AGRO TOTAL
Medicamentos, Rações, Roupas e Acessórios para cães e gatos, Artigos para pesca, Ferramentas, etc
Disk-Ração
(19) 3492-3744
Rua Virgílio Duarte, 73
Raia - Capivari/SP

Panificadora Pantojo
O melhor pão da cidade. Aceitamos encomendas de pão, bolos, doces e salgados.
R. Maurício Allain, 201, Centro
F.: 3496-1254 | C.: 99250-5630

Ótica XV
Um carinho especial a seus olhos
Rua XV de Novembro, 784
Fone/Fax: (19) 3491-4451

Godoi Auto Peças
Peças, Elétrica e Acessórios
3491-2028
3492-6083
contatogodoi@gmail.com
Av. Chiquinho Quadros, 202
Rossi - Capivari-SP

Agro Comercial e Papelaria
GLOBAL
Toda linha de materiais p/ escritório e escolar. Pintos, rações, materiais p/ pesca, ferramentas e produtos veterinários
ENTREGA À DOMICÍLIO
R. Maurício Allain, 130 - Rafard
Fone: (19) 3496-1235

CASA DE CARNES FÁVERO
Entregamos à domicílio
R. Maurício Allain, 181
Rafard - F.: 3496-2267
R. XV de Novembro, 132
Mombuca - F.: 3488-1319

PODCAST | Diálogo contou com a participação de Sílvio Celso Boaventura de Almeida, Pasqualina Pacheco Boaventura de Almeida e Iris Boaventura de Almeida

Família Bom Princípio discute Consciência Negra em entrevista ao O Semanário Cast

Na noite da última quinta-feira (16), o jornalista Túlio Darros conduziu uma conversa significativa com membros da Família Bom Princípio, em um episódio marcante do O Semanário Cast. O diálogo, que abordou o tema da Consciência Negra em preparação para o dia 20 de novembro, contou com a participação de Sílvio Celso Boaventura de Almeida, Pasqualina Pacheco Boaventura de Almeida e Iris Boaventura de Almeida.

O podcast foi transmitido ao vivo nos canais oficiais do jornal O Semanário, incluindo o canal do Youtube e o perfil no Facebook (acesse o vídeo pelo QR Code disponível no fim da notícia). Durante a conversa, os representantes da Família Bom Princípio compartilharam detalhes valiosos sobre suas trajetórias, destacando atividades culturais, dança, música, esportes e seu envolvimento político. Além disso, enfatizaram a relevância da Semana da Consciência Negra em Rafard, que celebrou 25 anos neste ano.

Pasqualina Pacheco Boaventura de Almeida, professora aposentada e participante ativa da discussão, ressaltou a importância da abordagem da história e cultura negra em Rafard. Ela também mencionou parcerias com organizações como UNEGRO, Turma da Barca, Vai Com Tudo e outras, enfatizando o compromisso conjunto na promoção da igualdade racial e valorização da cultura negra na cidade.

Tonny Machado

Casal Celsão e Pasqua, jornalista Túlio Darros e a convidada especial, Iris Boaventura de Almeida

Durante o diálogo, foram lembradas figuras importantes da comunidade, como Anicide de Toledo, ressaltando eventos como o Miss Afro e destacando a relevância de um censo preciso para compreender a realidade dos afrodescendentes na região.

Pasqualina ainda abordou questões cruciais, como casos de racismo na escola e na esfera política, relembrando sua própria história como a primeira mulher e primeira negra a assumir o cargo de vereadora em Rafard. Ela também sublinhou a importância das cotas raciais como uma forma de reparação histórica que o Brasil deve aos negros.

O encontro foi um espaço enriquecedor para a reflexão sobre a Consciência Negra e suas diversas dimensões, com destaque para a necessidade de valorização da história e identidade afro-brasileira em todas as esferas da sociedade.

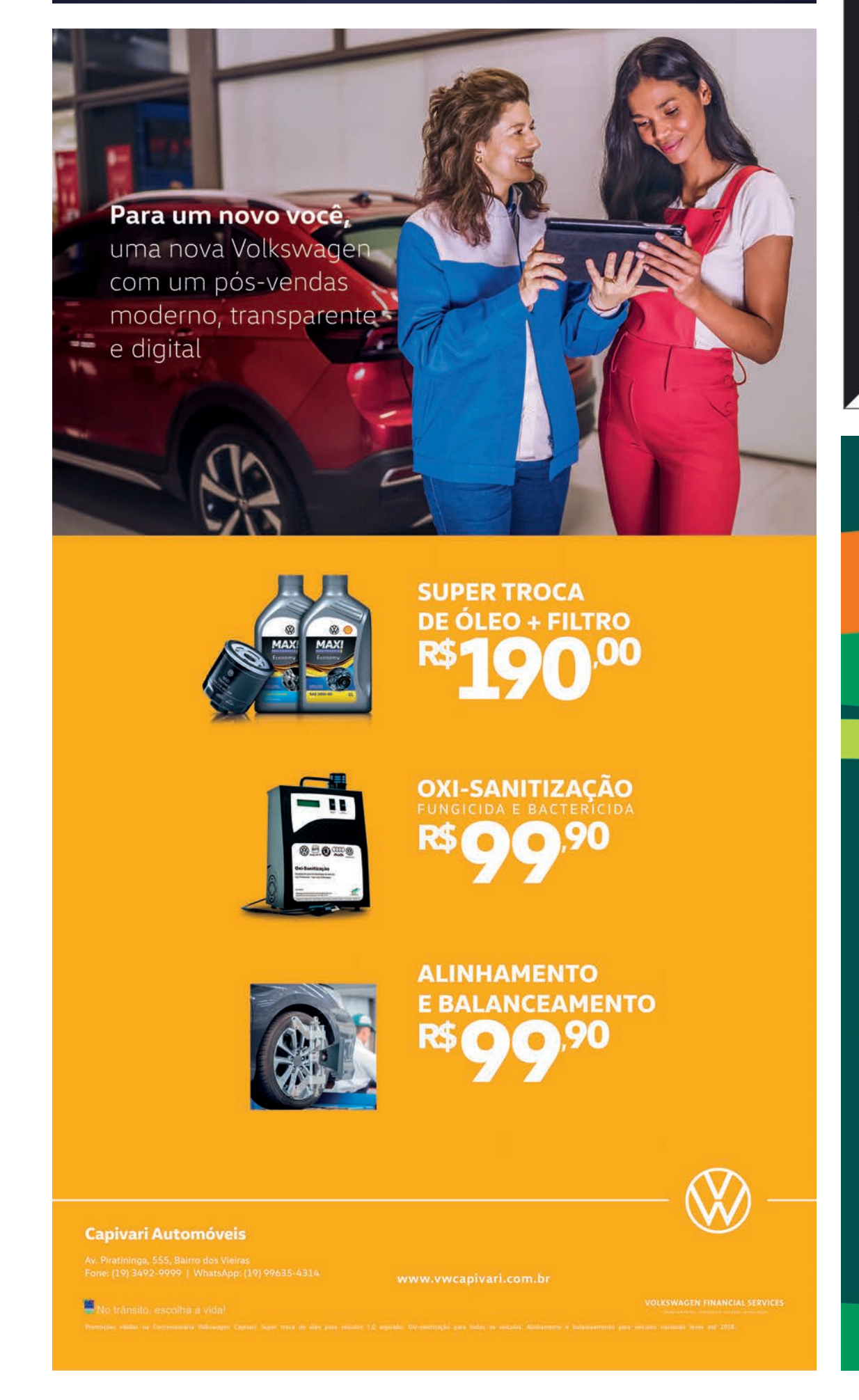

Figuras Ilustres da Região

J. R. Guedes de Oliveira, ensaísta, biógrafo e historiador

Elias de Mello Ayres - Prof.

Elias de Mello Ayres – Professor. Apelidado de Nhonhô, o Prof. Elias de Melo Ayres era filho do farmacêutico Elias Cândido Ayres e da senhora Maria Custódia de Anhaia Mello e nasceu em Capivari, no dia 2 de junho de 1890.

Com 14 anos já se destacava como regente da banda de música de Rio das Pedras. Estudou na cidade de Piracicaba onde se casou, em 1913, com Dona Maria Amélia de Aguiar.

Em 1920 assumiu a cadeira de professor de Biologia Educacional na então Escola Normal de Pirassununga, aqui residindo até o ano de 1936, quando foi transferido para a Escola Normal Oficial de Piracicaba.

Jornalista ativo, participou da imprensa arduamente ao lado de Urbano Rebello, Manoel Outeiro n'O Jornal. Possuía uma grande veia artística. Escrevia poesias, peças teatrais, discursos (dizem que muitos discursos de Fernando Costa foram idealizados por ele), e em especial, no ano de 1927 escreveu a letra da Marcha Pirassununga, que teve a música de Antenor Ferreira de Godoy.

Em 1957, através do então vereador Olímpio Guiguer esta marcha foi adotado como Hino oficial de Pirassununga. Fez parceria com os inesquecíveis Erotides de Campos, maestro Dutra Teixeira e o maestro Fabiano Losano.

Elias de Mello Ayres teve cinco filhos (Maria Aparecida, Maria Benedita, Maria Cecília e Maria Stella – todas falecidas – e um filho Geraldo Claret.

Em 1936 passou a residir em Piracicaba onde teve participação ativa na imprensa daquela cidade. É patrono da Academia Piracicabana de Letras (Cadeira 38, cuja acadêmica é Maria Emília Leitão Medeiros Red) e da APLACE Academia Pirassununguense de Letras, Artes, Ciências e Educação (Cadeira 30, cuja acadêmica é Cláudia Albers Avóglio), além de ser patrono da Escola Professor Elias de Mello Ayres, de Piracicaba.

Faleceu em 10 de junho de 1960, já aposentado de suas atividades profissionais.

Fonte: Israel Foguel

Filosofando

Satanismo 2

Leondenis Vendramim, é professor de Filosofia, Ética e História

Machado de Assis escreveu, em 1884, uma quase profecia, no conto: A Igreja do Diabo:

— Sim, sou o Diabo, repetia ele; não o Diabo das noites sulfúreas, dos contos soníferos, terror das crianças, mas o Diabo verdadeiro e único, o próprio gênio da natureza, a que se deu aquele nome para arredá-lo do coração dos homens. Vede-me gentil e airoso. Sou o vosso verdadeiro pai. Vamos lá: tomai aquele nome, inventado para meu desdouro, fazei dele um troféu e um lábaro, e eu vos darei tudo, tudo, tudo, tudo, tudo... Cap. 3: parágrafo 2).

Satanismo é uma organização religiosa de pessoas facciosas dedicadas à filosofia do satanismo. Possuem um código de conduta em conformidade com a Bíblia Satânica.

Foi, primeiramente, fundada pelo estudante de neurociência da Harvard Lucien

Greaves e seu amigo Malcolm Jarry, (Pseudônimos) em 2014. Em 1966 foi, reorganizada pelo ex-circense Anton Szandor LaVey, que se tornou seu sumo sacerdote até 1997, data de sua morte, sendo substituído no cargo pelo também músico Peter H. Gilmore. É uma instituição reconhecida pelo governo dos Estados Unidos.

A sede matriz era uma casa negra com forro vermelho. Transferida para New York, como Hell 's Kitchen (cozinha do inferno), mantendo suas características. Seu símbolo é um pentágono com um bode de duas asas, braços humanos e dois dedos voltados para cima. Centrado em sua testa há um pentágono menor, tudo isto circunscrito a um círculo dentro de outro círculo. É ornamentado por uma mesa forrada e acortinada de vermelho; a parede da frente com figuras de caixões de defunto, com uma cruz vermelha, haste maior pra cima. Seus bancos são de estrutura preta e forrados de vermelho. Há também uma pirâmide com um olho no meio, igual ao símbolo da Maçonaria.

O sumo sacerdote veste-se com um capote preto golas levantadas, lembrando o personagem Bento Carneiro, o vampiro de Chico Anysio.

Seu sumo sacerdote descreve os satanistas como ateus céticos, não creem na existência pessoal do diabo, nem de Deus. Para eles o diabo é como o orgulho, um adversário.

Seus membros são classificados em registrados e ativos, estes, os que passam por um processo de seleção mais rigoroso do que os registrados.

Rebecca Seales assistiu, no dia 23 de abril de 23, e escreveu sobre "uma das maiores reuniões do satanismo em Boston (EUA) no Hotel Marriot, num enorme salão negro, todo à luz de velas. O altar, na ponta de um pentágono branco no chão. Todo o quarto andar está tomado por satanistas com bigodes bem cuidados, túnicas góticas, chifres desenhados e tatuagens satânicas, com suas togas, máscara negra facial. Houve a cerimônia de "desbatismo", quando rasgam páginas da Bíblia e rejeitam o batismo cristão e as crenças cristãs. Em Oklahoma, conseguiram tirar um monumento sobre os Dez Mandamentos substituindo-o pela estátua de Satanás de 2,40m de altura".

Defendem o aborto, abriram, no Novo México, online, a Clínica de Aborto Satânica Mãe de Samuel Alito (juiz da Suprema Corte, que votou contra o direito federal ao aborto com mensagens confortantes para a mãe que aborta, e financiam o aborto aos pobres.

O satanismo possui um projeto para tornar-se mais conhecido: Club Satânico Depois da Escola com o slogan "Educando com Satanás", fornecem lápis, borracha livros e cartilhas com desenhos do Diabo com chifres. Um hino infantil: "Meu Amigo Satanás", com uma cabra animada, dançarina, para tirar o medo e aproximar as crianças, com dizeres como: Satanás não é um cara malvado, ele quer que você aprenda a questionar e se divirta. Seu livro infantil, distribuído gratuitamente, é intitulado Goodnight Baphomet (Boa noite Baphomet)

Não se dão a conhecer, usam pseudônimos e máscara facial. Os convencionalistas de Boston eram médicos, engenheiros, terapeutas, circense, assistente social e outros profissionais. Muitos membros pertencem à comunidade LGBTQIA+. A maioria deles é casada com pessoas não satanistas, embora alguns casais sejam do mesmo segmento filosófico religioso. Entre eles não discutem política, não têm partidarismo político, não apoiam partidos ou candidatos, contudo são alinhados, obviamente, com a esquerda.

O satanismo teísta é um ramo do satanismo que difere do satanismo de Lucien e Lavey, porque creem na existência de Satanás e em demônios como também em Deus, apesar de amar a Satanás e seus demônios, e com ele fazem pacto.

Entre em contato com o autor: vendramim1936@gmail.com

Poesia

Dario Bicudo Piai, engenheiro e perito judicial

Ó, filósofos!

Onde estais, ó filósofos, socráticos e pré-socráticos?
Onde e como repousam suas almas, seus espíritos de
além-túmulo?
Onde estão suas verdades, seus lemas e dilemas?
Jazem no esquecimento das memórias coletivas,
dos pensadores humanistas, seculares e ancestrais
dominando, desde Atenas, até os povos ocidentais
– Sabeis que hoje, o mundo é outro; a eternidade, a
mesma!
Nos primórdios, a lentidão, a ciência e a solidez –
duradouras e assimiláveis através dos séculos;
hoje, a modernidade líquida, de fácil fluidez
como águas torrenciais em dias de vendavais;
as verdades de hoje, são as mentiras do amanhã
de histórias mal faladas ou lendas medievais.

A separação entre a mitologia, verdade e a lógica
A ontologia, ciência do ser: imutável, eterno e só ele;
o epicurismo dos luxos suntuosos, a paz e a natureza,
que hoje definham e desfalecem, para suas tristezas.
Os hedonistas, na busca do prazer incessante
como único propósito da finalidade humana,
as paixões, os delírios e desejos imediatos,
que ainda prevalecem nos tempos hodiernos.
Os sofistas: a persuasão em busca da razão,
o fato que não é fato, mas a forma como se parece...
– Ó paroleiros, por que argumentastes e falastes demais?
Convencendo os atenienses de estranhos deuses, direis
vós!
O Deus desconhecido, tanto procurastes e não encontrais;
hoje, Nosso Único Deus, Imortal, Invisível, mas Real...

Falando de Vinho

Érica Falsirolli Franchi, sommelière | *Instagram @ericafalsirolli*

Carménère: Redescoberta Chilena

A Carménère é uma variedade bem antiga, sua origem é de Bordeaux, França e redescoberta no Chile. Seu nome derivou da cor carmim de suas folhas antes do outono. Durante muito tempo neste país foi confundida com a cepa Merlot, pelas semelhanças gustativas. É uma variedade que dá origem a vinhos bons e medianamente encorpados, muito coloridos. Acreditava-se que estava extinto após o afídeo mortal, a filoxera em 1890 na Europa.

A Carménère poderia ter se extinguido se não tivesse sido confundida com a Merlot e plantada no Chile durante o século XIX. Apenas em 1994 um teste de DNA confirmou a verdadeira identidade da Carménère.

A região chilena de Colchagua é muito conhecida por seus bons vinhos Carménère. Fique de olho nas sub-regiões de Los Lingues ou Apalta nas boas safras.

Os vinhos elaborados com a Carménère podem ser mais leves ou mais potentes. Em regiões de clima frio, tendem a ter aromas de pimentão e framboesa. Em regiões mais quentes, os aromas predominantes são ameixa preta e frutas vermelhas em geléia.

A casta Carménère é relativamente polêmica no Brasil. Se por um lado há muitos enófilos que a apreciam, há também um contingente significativo dos que a evitam, por considerarem seus vinhos muito herbáceos.

Se não colhida na época exata, origina vinhos ásperos, com pouca expressão frutada e aroma herbáceo excessivo. Seus principais produtores são Chile onde encontra-se 75%, Itália e China.

Harmonização: Carnes Magras, suínos e aves com molhos de ervas.

M.M. COMÉRCIO DE ÁGUA MINERAL RAFARD
Entregas em domicílio
Galão 20 Litros e Galão 10 Litros
DISK ÁGUA:
Depósito: **(19) 3496-2750**
Aberto de segunda à sexta das 8h às 18h. Sábado das 8h às 12 h.
Av. São Bernardo, nº 53 - Centro - RAFARD

ECR
Escritório Contábil Rafard
Nadia Bragion
(19) 99216-7343 nadiabragion@hotmail.com
Rua Mauricio Allain 276 - Centro - Rafard-SP - CEP: 13.370-000

JORNAL
O SEMANÁRIO
JORNAL O SEMANÁRIO REGIONAL
FUNDADO EM 15 DE MAIO DE 1991
Publicação da empresa: **Darcam Editora Ltda.-ME**

R. Domingos Ruzza, 147, Jardim Ana - CEP 13370-000 - Rafard/SP
Fone/WhatsApp: (19) 3496-1747
www.jornalosemanario.com.br

Fundadores:
José Carlos Darros
João Proença

Diretor Geral/Editor Responsável:
Túlio Darros - MTB 63932/SP
tuliodarros@osemanario.com.br

Financeiro/Comercial:
Deise Campanholi
financeiro@osemanario.com.br

Impressão: Gráfica Tribuna
Tiragem: 2.000 exemplares
Periodicidade: Semanal

Mídias Sociais:
Facebook: osemanarioregional
Instagram: @osemanario
Twitter: _osemanario

WhatsApp:
(19) 3496-1747

Empresa Amiga do Idoso
Lar dos Velhinhos
São Vicente de Paulo de Capivari

Preço de venda avulsa: R$ 4,00 | **Valores de assinatura: Anual -** R$ 150,00 (à vista) ou 3x de R$ 50,00 | (Valores para assinatura nas cidades de circulação do jornal: Rafard e Capivari)

Os artigos assinados não refletem necessariamente a opinião do jornal. São de inteira responsabilidade de seus autores.

SUPERMERCADO
IRMÃOS BRESCIANI

Bresciani Supermercado

Sobreloja Bresciani
Tudo o que você precisa

O ANIVERSÁRIO É NOSSO, MAS O PRESENTE, É O CLIENTE QUE GANHA

TODA LOJA COM 20% DE DESCONTO

NAS COMPRAS ACIMA DE R$ 30,00, À VISTA OU À PRAZO

LENÇÓIS COM 30% DE DESCONTO

Contos do Caipira

Toninho Junqueira é locutor há mais de 40 anos, escritor e restaurador de cadeiras antigas e imagens sacras. Desde 2021, conduz sua própria rádio, a São Gonçalo, com 24 horas de programação sertaneja raiz. Fale com o autor por telefone ou WhatsApp: (19) 99147-8069.

Seu Hilário

Sentado num banquinho de madeira, corroído pelo tempo
Um caboclo pegava sol da manhã.
Do seu lado, os companheiros do dia a dia.
O cachorrinho, o gatinho.
Na parede beira da porta, uma gaiola com passarinho.
Ele fica atento, ouvindo o radinho.
Para o caboclo parece alegria!
Nestes versos, vou retratar a casa de barro batido!
A cerca de arame, o vaso de flor.
Esse caboclo ali sentado, lembra o passado, parece até que deixou
lá na roça, sem terminar, o seu roçado.
Fica pensando na quebra de milho, no jacá, no chapéu nas costas pendurado.
Parece que o caboclo esqueceu lá na roça o arado, o machado.
Recorda ainda da pareia de burro, o Brioso, o Teimoso,
lá no pasto, sem seus cuidados. Veja nos meus versos esse caboclo sentado.
Picando fumo, molhando a palha, passando entre seus lábios.
Batendo a pedra com o binga pra acender o seu cigarro.
Continua assim todo dia, parece aposentado!
Rê!
Parece aposentado!
Aposentado pelo tempo, foi obrigado a parar.
Já não podia continuar de tão cansado!
Trabalhou tanto nesta vida, como tantos!
Agora,
ou morre na pingaiada, ou de tristeza, ali, como ele sentado.
Sem poder fazer mais nada, só lembrar do passado.
Do seu lado, uma velha enxada com o cabo trincado, e o corte enferrujado.
"Como eu", ele deve pensar!
"Trabalhei tanto, paguei mais do que devia!
Do meu ordenado vinha descontado."
Não é só com ele: com o Zé, o João, o Pedro e o Hilário.
Só recebe um salário.
Enquanto eu ainda tenho o meu cantinho!
Estudei os meus filhinhos, com o suor do meu trabalho!
Caboclo tá sempre sozinho, ali encoidinho.
Vejam!
Parece que vai morrer de tédio!
E se não fosse os filhos ajudar a comprar os remédios,
pobre do caboclo, o seu Hilário.

Escritório INDEPENDÊNCIA
✓ Abertura e encerramento de empresas
✓ Abertura de Microempreendedor Individual (MEI)
✓ Escritas Fiscais e Contábeis
✓ Departamento de Pessoal (RH)
✓ Declarações de Imposto de Renda (Pessoa Física e Jurídica)
✓ Produtor Rural
✓ Outros Serviços: Contratos, Declarações, Requerimentos, Xerox, CPF, Empregada Doméstica
R. MAURÍCIO ALLAIN, 270 - CENTRO - RAFARD/SP - FONE: (19) 3496-1345

PD ELETRÔNICOS
● Portões eletrônicos
● Câmeras
● Antenas
● Serviço de fibra óptica
AGÊNCIA DE COLETA E ENVIO mercado livre
3491-1355 pix (19) 99542-7384
Rua Padre Fabiano, nº 478 - Centro - Capivari/SP

Homenagem

Do leitor, **Sara Figueiredo,** escritora, formada em Letras e Tradução

Vamos falar em flores?

Há um tempo, tive a oportunidade de escrever um texto intitulado de "Saudades de um tempo que não vivi". Nele, discorro sobre o sentimento de saudade de uma época, uma vida e uma realidade que não tive a chance de conhecer ou vivenciar, por ser nascida muitas décadas depois. Surpreendam-se, para a geração de hoje, ser de 1999 já não se é mais considerado tão jovem assim (meu espírito adolescente de quase 25 anos não apoia essa ideia, que fique bem claro).

Mas enfim, voltando ao verdadeiro motivo de eu estar aqui, compartilhando meus mais sinceros pensamentos.

Recentemente me vi contradizendo minha própria saudade desse tempo não vivido, com a saudade do tempo que vivi. Sim, vou falar agora daquela que me inspirou nesta pequena reflexão, tão difícil de vos apresentar, admito, mas que me permite expressar tudo que meu coração apertado tem sentido, desde que pude perceber que não a teria mais deitada em seu sofá, tirando seu cochilo da tarde, me perguntando quando eu iria lá tomar um café, ou quando eu lhe daria um bisneto. Minha tão querida avó Elza, que tanto me ensinou e me proporcionou, mas agora, descansou, deixando imensurável saudade de tempos que não voltarão mais, mas que, graças a Deus, pude viver e experienciar ao seu lado.

Do meu nascimento até minha vida adulta, ela sempre esteve presente. Me viu crescer, estudar, namorar e casar. "Fiz batata frita que você gosta!", dizia ela naqueles deliciosos almoços depois da escola. "Não anda descalça, vai pegar friagem!", repreendia ela, quando eu passava correndo com os pés no chão. "Quando eu tinha sua idade...", anunciava, quando uma boa história estava por vir. Hoje sei que vou sentir falta das palavras cruzadas, da lata de leite condensado aberta na geladeira (que por sinal era acompanhada de um "eu não gosto de coisas muito doces"), do perfume do talco Alma de Flores e, principalmente, dos grandes e belos olhos azuis, que pude ver pela última vez numa despedida silenciosa, mas ainda assim, que vou guardar para sempre em meu coração. Quantas tardes no centro da cidade, parando para comer uma coxinha e se refrescar com um Tampico. Quantas idas até Sorocaba, para consultas rotineiras ou para visitar a família. Quantas conversas na varanda, conjecturando uma viagem ao Paraguai, ou simplesmente observando a gatinha de estimação se rolar sob o sol.

Ah, minha avó. Quanta coisa se passou, quantas emoções se apresentaram. Lembranças, memórias e muita, muita saudade, foi o que restou. Mas mesmo com tudo isso, hoje só posso ser grata, pois você também ensinou a resposta, para quando a tristeza, o vazio e o sentimento da perda quiserem invadir nossos corações, trazendo à tona as lágrimas da saudade.

"Vamos falar em flores..."

GRUPO unidas
FUNERÁRIA CONSELVAN
Todo respeito, tranquilidade e segurança que você e sua família merece, com a infraestrutura que você precisa.
Atendimento Funerário
Praça Luiza Manzatto Forti, 879 – Capivari
Planos e Convênios
CAPIVARI - Rua General Osório, 455
RAFARD - Rua Nossa Senhora de Lourdes, 95
3491-3511 / 3491-1033 / 3496-2697
FUNERARIACONSELVAN
www.funerariaconselvan.com.br

dofundodobaú

Colaboração: **Rubinho de Souza** | rubinhodesouza@hotmail.com

Homenagem ao amigo Lôlo Ferracciù

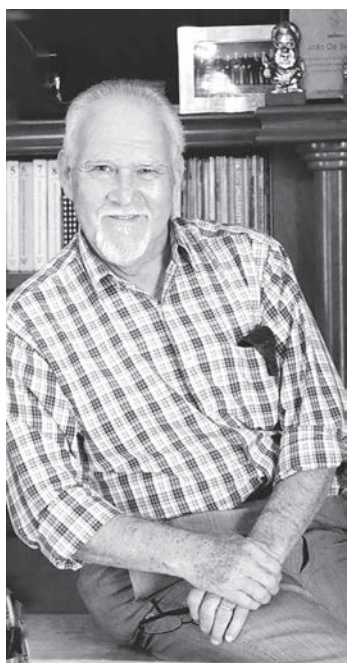

Tenho grande facilidade, em qualquer lugar que vá ou esteja em fazer amizades com as pessoas que encontro casualmente, até mesmo na rua. Fico observando as pessoas que acho interessantes e fico me perguntando quem é aquela pessoa no meio da multidão que chama a atenção, se destacando das demais e se tiver oportunidade, abordo a pessoa e puxo conversa, nem que seja para trocar meia dúzia de palavras sobre qualquer assunto.

Feito o introito acima, quero contar-lhes que, um dia desses estando em Capivari, uma chuva forte me apanhou desprevenido, e fui ao Espaço Bianchini esperar que ela desse uma trégua.

E, lá, fiquei a observar algumas pessoas que a mim pareceu estarem lá pelo mesmo motivo. E não é que uma delas em especial me chamou a atenção, um senhor, que mesmo aparentando estar perto dos seus 80 anos, mostrava muita vitalidade, olhos atentos a tudo e a todos, degustava um sorvete.

Me aproximei e lhe desejei uma boa tarde, ao que ele respondeu num tom alegre e a partir daí começamos a conversar como dois velhos amigos, tal foi a receptividade do meu interlocutor.

Ao perguntar quem era ele, me respondeu, sorrindo, que nem mesmo ele sabia mais quem era, pois quando era jovem, diziam ser ele "o filho do Sr. Luís." Mais tarde quando foi jogar no Palmeiras, diziam: Ah! Você é aquele jogador do time do Palmeiras! E mesmo tendo acabado de conhecê-lo, embora já tivesse ouvido falar dessa pessoa magnífica, estava ele me contando sobre sua vida.

Disse enfim, às gargalhadas, a Nestlé lhe fez uma homenagem, dando seu apelido – LOLO - que carrega há décadas a uma linha de chocolate. Agora – me disse ele rindo muito - depois de velho, virei chocolate.

Bem, aqueles que o conheceram, sabem que estou falando a verdade, ou para ser bem honesto, parte dela - porque se fossemos fazer uma biografia completa da vida desse rafardense que insistem em dizer que é capivariano, este espaço não comportaria, pois daria um livro.

Nascido em 05 de junho de 1937 na Fazenda São Bernardo, em Raffard, quando nossa cidade era distrito de Capivari, João de Simoni Soderini Ferracciú é 9º filho de Luís e Erothides Ferracciú, casado com Lúcia Helena e pai de Andréa, Mirella e Giancarlo.

Fez o primário no Grupo Escolar Augusto Castanho, o secundário, na Escola Normal e Colégio Estadual Honorato Faustino, todos em Capivari e completou este ensino médio no Colégio Presidente Roosevelt, em São Paulo, onde fez o famoso e concorrido Curso Clássico.

Em 1964, concluiu o curso de Propaganda na Escola Superior de Propaganda e Marketing. João De Simoni Soderini Ferracciù foi o principal executivo nas atividades de Marketing, Vendas e Comunicações Multidisciplinares na Willys-Overland, Ford, Chrysler e na agência de propaganda J. Walter Thompson, de onde saiu para fundar o Grupo De Simoni Associados, constituído por sete empresas, considerada a maior organização de marketing promocional do Brasil e da América Latina.

Conferencista internacional, era considerado o "Pai da Promoção no Brasil", com uma vasta formação na área da Publicidade e Propaganda, pelo pioneirismo nas atividades de Marketing Profissional no Brasil.

Um dos membros fundadores da Academia Brasileira de Eventos e Turismo, acadêmico-Fundador da cadeira nº 04 e membro da Academia Brasileira de Marketing, com mais de 10 prêmios conquistados, autor do livro "Promoção de Vendas – 40 anos de teoria e prática", publicado em 1999 e convertido em 2007 para o título "Marketing promocional – a evolução da promoção de vendas" pela Makron Books, e co-autor da obra Gestão de Marketing, pela Fundação Getúlio Vargas (FGV).

Torcedor fanático do Palmeiras, defendeu seu time do coração como jogador entre os anos de 1957 a 1959, na categoria profissional. Mais tarde tornou-se dirigente, exercendo o cargo de Diretor de Planejamento do clube, de 1971 ar 1975.

Infelizmente esta semana, nosso amigo Lôlo nos deixou...

Tive o privilégio, como relatei no início, de ser agraciado pela chuva providencial para conhecer já no limiar da sua trajetória, um ser humano ímpar, que partindo desta vida, partiu também os corações, tanto de nós rafardenses, como dos capivarianos, por tudo que foi e representou, pelos seus feitos que ficarão para sempre guardados em nossa lembrança, cujos exemplos devem ser seguidos e passados às futuras gerações.

POLÍTICA

Voluntário da causa animal garante 430 castrações em Capivari e projeta mais ações para o próximo ano

Divulgação

Clóvis Zani e deputada estadual Clarice Ganem

No último dia 9 de novembro, uma reunião promissora ocorreu no escritório da deputada estadual Clarice Ganem, mãe do deputado federal Bruno Ganem, ambos representantes do Podemos, em Indaiatuba. O encontro foi marcado pela presença do voluntário da causa animal, Clóvis Zani, cuja dedicação tem deixado marcas positivas na cidade de Capivari.

Conhecido por sua incansável luta em prol dos animais, Zani enfatizou o desafio constante e a importância de não desistir frente às dificuldades. Nos anos de 2022 e 2023, em colaboração com os deputados, foi possível viabilizar para Capivari, um mutirão de 430 castrações. Esta iniciativa teve um impacto direto nas famílias de baixa renda, oferecendo-lhes a oportunidade de realizar a castração de seus animais.

Agradecendo pela conquista alcançada, o voluntário reconheceu a colaboração divina e seu esforço pessoal como fundamentais para esse êxito. Durante a reunião, também foi discutida a projeção para o próximo ano, com a intenção de trazer mais ações de castração para o município. É sabido que há uma demanda contínua por esse serviço em Capivari, tanto para animais de famílias necessitadas quanto para cães e gatos de rua.

"Em meio aos desafios e com a determinação renovada, fica a certeza de que, unidos, esses esforços trarão mais benefícios para Capivari, solidificando o compromisso com a causa animal e reforçando a ideia de que, quando se trabalha em conjunto, os resultados são ainda mais significativos", disse Clóvis Zani.

CAMPEONATO INTERMUNICIPAL SICOOB RAFARD

Mulekada Futsal e Marretto Gás e Água vencem e se isolam na liderança

Na última sexta-feira (17), foram realizados mais dois jogos válidos pela segunda rodada do Grupo B do Campeonato Intermunicipal Sicoob Rafard 2023. As partidas foram disputadas no Ginásio Municipal Olavo de Campos Borghesi, com vitória apertada do Mulekadas Futsal sobre o Canalhas FC – 8x7. Gols de Pedro Davi (3), John (2), Mateus Murilo, Rafinha e Felipe para o Mulekadas. Para o Canalhas marcaram Chinês (3), Jonathan, Jean, Jonas e João Paulo. Cartões amarelos para Maycon, Felipe e Giovani do Mulekadas, e João Paulo, Jonathan e Josevaldo do Canalhas.

No jogo seguinte, o Juventus foi derrotado pelo Boca Junior, por 6 a 3. Gols de Luis Fernando (2) e Djales para o Juventus. Toniander-son (2), Thales, Pica Pau, Junhinho Reis e Nailson anotaram para o Boca. Cartões amarelos para Guguinha (Juventus), Juninho Reis e Nasilon, ambos do Boca.

Na quarta-feira (22), quatro equipes entraram em quadra para disputar a terceira rodada do Grupo A. Às 19h30, o Beira Rio venceu a equipe Cultura Rafard por 4 a 3. Gols de Léo (3) e Rafinha para o Beira Rio. Para a Cultura marcaram Andinho (2) e Emerson. A partida contou com apenas um cartão amarelo, para o atleta Victor da Cultura.

Em seguida, às 21h, o Capi FC levou uma goleada do líder Marretto Gás e Água, que marcou 15 gols. Léo Barboza (6), Germano (2), André (2), Murilo Abel (2), Pretico, Luciel e Alisson anotaram para o Marretto. Não houveram cartões nesta partida.

Confira a classificação do campeonato até o momento: *Grupo A:* 1º – Marretto Gás – 9 pontos / Saldo de gols: 33; 2º – Beira Rio – 6 pontos / Saldo de gols: -4; 3º – Cultura Rafard – 3 pontos / Saldo de gols: -9; 4º – Capi FC – 0 pontos / Saldo de gols: -20. *Grupo B:* 1º – Mulekada Futsal – 6 pontos / Saldo de gols: 5; 2º – Juventus – 3 pontos / Saldo de gols: -1; 3º – Boca Juniors – 3 pontos / Saldo de gols: -1; 4º – Canalhas FC – 0 pontos / Saldo de gols: -3.

Próximos jogos

Nesta sexta-feira (24), o Juventus enfrenta a equipe Mulekada Futsal, às 19h30, em jogo válido pela terceira e última rodada do Grupo B. Logo em seguida, às 21h, o Canalhas FC joga contra o Boca Juniors.

Os jogos acontecem no ginásio municipal de esportes Jair Forti, no Centro de Rafard. A entrada é gratuita.

COLABORE!

APAE Capivari abre encomendas para ação do Panetone Solidário

Divulgação

Panetones estão à venda por valor simbólico de R$ 20

A Associação de Pais e Amigos dos Excepcionais (APAE) de Capivari anuncia o início das encomendas para a sua campanha beneficente "Panetone Solidário". A ação tem como objetivo arrecadar fundos para auxiliar nas atividades da entidade e está disponível para toda a comunidade.

Os deliciosos panetones, produzidos com carinho, estão disponíveis para encomenda ao preço simbólico de R$ 20,00. Ao adquirir um panetone, além de desfrutar de um saboroso produto, os colaboradores estarão contribuindo diretamente com a APAE Capivari e apoiando suas iniciativas em prol da inclusão e assistência a pessoas com necessidades especiais.

De acordo com a APAE, as encomendas podem ser realizadas através do telefone 3491-6088 ou pelo WhatsApp 99600-2589. A instituição ressalta a importância do apoio da comunidade para o sucesso desta ação solidária.

Para aqueles que desejam apoiar a causa da APAE e ao mesmo tempo desfrutar de um produto de qualidade, essa é uma oportunidade excelente de contribuir com ações sociais e fazer o Natal de muitas famílias mais especial.

O prazo para encomendas vai até atingir o número de panetones produzidos, sendo essencial o apoio de todos para alcançar os objetivos desta nobre iniciativa da APAE Capivari.

Para mais informações e esclarecimentos sobre a campanha Panetone Solidário, entre em contato com a APAE através dos canais disponibilizados.

Junte-se a essa causa nobre e faça parte desta corrente solidária!

CÂMARA MUNICIPAL DE RAFARD

PODER LEGISLATIVO

Resumo Legislativo

LUIS FERNANDO ZAPE, Presidente da Câmara Municipal de Rafard, Estado de São Paulo, usando das atribuições que lhe são conferidas por Lei, torna pública a pauta da 21ª SESSÃO ORDINÁRIA 2023, realizada em 21/11/2023, às vinte horas.

MOÇÕES

Moção nº 018/2023, de Autoria do Vereador ALEXANDRE FERRAZ FONTOLAN, dedicada ao atleta Arthur Henrique Marcelino Rodrigues, pelos relevantes destaques no esporte estadual.

Moção nº 019/2023, de Autoria do Vereador MARCELO DA SILVA, oferecida aos missionários Paulo Roque Polidoro dos Santos e Priscila Rodrigues Polidoro, pelos relevantes trabalhos sociais realizados pelo casal na cidade de Rafard e em outras regiões do país.

Moção nº 020/2023, de Autoria de TODOS os Vereadores, de Apoio à duplicação das Rodovias SP 101 - Jornalista Francisco Aguirre Proença e SP 308 - Comendador Mário Dedini (Rodovia do Açúcar).

PROJETOS

Projeto de Lei nº 047/2023, de Autoria do Poder Executivo, que dispõe sobre a autorização ao Poder Executivo, para a abertura de Crédito Especial Suplementar, Remanejamento, Transposição e Transferência de dotações, no valor e destinação que indica.

REQUERIMENTOS

Requerimento nº 075/2023, de Autoria dos Vereadores ERNESTO BRIGATI, LUIS FERNANDO ZAPE, MARCELO DA SILVA e PEDRO REINALDO DA ROSA que REQUEREM que seja oficiado ao Poder Executivo para que forneça as seguintes informações e documentos: a) Cópia integral do processo licitatório nº 86/2023, contendo as cotações, justificativa termo de referência e parecer, sem prejuízo dos demais documentos? b) Cópia do contrato firmado com a empresa Prumo Terceirização de serviços Ltda, decorrente do contrato de dispensa de licitação nº 86/2023? c) Houveram aditivos ao referido contrato? Se sim, fornecer cópia de todos os aditivos? d) Os materiais aplicados na reforma e adaptação dos banheiros da UBS foram adquiridos pelo Poder Executivo? Se sim, fornecer todas as notas fiscais dos produtos.

Requerimento nº 076/2023, de Autoria dos Vereadores ERNESTO BRIGATI, LUIS FERNANDO ZAPE, MARCELO DA SILVA e PEDRO REINALDO DA ROSA que REQUEREM que seja oficiado ao Poder Executivo para que forneça cópias de todos os contratos emergenciais firmados no âmbito da Diretoria Municipal de Saúde, compreendendo o ano de 2021 a 2023.

Requerimento nº 077/2023, de Autoria dos Vereadores ERNESTO BRIGATI, LUIS FERNANDO ZAPE, MARCELO DA SILVA e PEDRO REINALDO DA ROSA que REQUEREM que seja oficiado ao Poder Executivo para que forneça as seguintes informações e documentos: a) Relação de todos os empenhos e pagamentos realizados em eventos sociais e recreativos, celebrados no âmbito da Diretoria Municipal de Cultura, Esporte e Lazer, nos anos de 2021, 2022 e 2023. b) Relação de todos os empenhos e pagamentos realizados em favor da empresa inscrita no CNPJ nº 20.121.024/0001-06, apresentando ainda as justificativas que autorizaram a contratação, nos anos de 2021, 2022 e 2023.

ORDEM DO DIA

Em discussão e votação a Moção nº 016/2023, de Autoria do Vereador ALEXANDRE FERRAZ FONTOLAN oferecida a jovem Laura Brunharo de Campos, pela brilhante atuação e destaque na música. APROVADO POR UNANIMIDADE

Em discussão e votação o Projeto de Lei nº 047/2023, de Autoria do Poder Executivo que dispõe sobre a autorização ao Poder Executivo, para a abertura de Crédito Especial Suplementar, Remanejamento, Transposição e Transferência de dotações, no valor e destinação que indica. APROVADO POR UNANIMIDADE

Em primeira discussão e votação o Projeto de Lei nº 043/2023, de Autoria do Poder Executivo que estima Receita e fixa a Despesa do Município de Rafard, para o exercício de 2024. APROVADO POR 5 VOTOS FAVORÁVEIS E 3 CONTRÁRIOS

Em única discussão e votação o Parecer Tribunal de Contas Referente à Prestação de Contas Anuais, TC nº 007137.989.20-8 do Poder Executivo do Exercício de 2021 do Prefeito da época, Fabio Santos. APROVADO POR UNANIMIDADE

Em discussão e votação o Requerimento nº 075/2023, de Autoria dos Vereadores ERNESTO BRIGATI, LUIS FERNANDO ZAPE, MARCELO DA SILVA e PEDRO REINALDO DA ROSA que REQUEREM que seja oficiado ao Poder Executivo para que forneça as seguintes informações e documentos: a) Cópia integral do processo licitatório nº 86/2023, contendo as cotações, justificativa termo de referência e parecer, sem prejuízo dos demais documentos? b) Cópia do contrato firmado com a empresa Prumo Terceirização de serviços Ltda, decorrente do contrato de dispensa de licitação nº 86/2023? c) Houveram aditivos ao referido contrato? Se sim, fornecer cópia de todos os aditivos? d) Os materiais aplicados na reforma e adaptação dos banheiros da UBS foram adquiridos pelo Poder Executivo? Se sim, fornecer todas as notas fiscais dos produtos. APROVADO POR UNANIMIDADE

Em discussão e votação o Requerimento nº 076/2023, de Autoria dos Vereadores ERNESTO BRIGATI, LUIS FERNANDO ZAPE, MARCELO DA SILVA e PEDRO REINALDO DA ROSA que REQUEREM que seja oficiado ao Poder Executivo para que forneça cópias de todos os contratos emergenciais firmados no âmbito da Diretoria Municipal de Saúde, compreendendo o ano de 2021 a 2023. APROVADO POR UNANIMIDADE

Em discussão e votação o Requerimento nº 077/2023, de Autoria dos Vereadores ERNESTO BRIGATI, LUIS FERNANDO ZAPE, MARCELO DA SILVA e PEDRO REINALDO DA ROSA que REQUEREM que seja oficiado ao Poder Executivo para que forneça as seguintes informações e documentos: a) Relação de todos os empenhos e pagamentos realizados em eventos sociais e recreativos, celebrados no âmbito da Diretoria Municipal de Cultura, Esporte e Lazer, nos anos de 2021, 2022 e 2023. b) Relação de todos os empenhos e pagamentos realizados em favor da empresa inscrita no CNPJ nº 20.121.024/0001-06, apresentando ainda as justificativas que autorizaram a contratação, nos anos de 2021, 2022 e 2023. APROVADO POR UNANIMIDADE

Rafard, 17 de novembro de 2023.

LUIS FERNANDO ZAPE
Presidente

Praça Prof. Vinício Stein Campos, s/nº - CEP 13370-000 - Rafard-SP
Fone: (19) 3496-1102 | Fax: (19) 3496-1395
www.camararafard.sp.gov.br | camara@camararafard.sp.gov.br

Valor da publicação R$ 540,75 (Lei nº 1571/2012) - Tiragem 2000

POLÍTICA | Vereador Zape colocou em pauta ineficiência dos serviços públicos

Presidente da Câmara cobra limpeza pública e questiona uso de R$ 100 mil na reforma de banheiros na UBS

Na última terça-feira (21), durante a sessão ordinária da Câmara de Rafard, o presidente da Câmara, Luis Fernado Zape, trouxe à tona diversas preocupações e críticas em relação à gestão municipal, abordando questões cruciais que afetam diretamente a comunidade local.

Um dos pontos destacados foi o incidente envolvendo duas crianças que foram picadas por escorpiões na rua Tietê, no centro da cidade. O presidente expressou sua consternação pela falta de limpeza dessas propriedades particulares, enfatizando a responsabilidade do proprietário e a existência do código de postura municipal, que permite à prefeitura executar o serviço de limpeza e cobrar os custos, além de oficializar o proprietário.

Ele ressaltou a ineficiência não apenas na manutenção das áreas privadas, mas também na negligência em cuidar das áreas públicas da cidade. Outro ponto abordado foi a situação das árvores no estádio municipal Jair Forti, que representam um risco iminente de danificar os vestiários. O vereador criticou veementemente a ausência de um registro adequado das árvores, bem como a falta de um planejamento para podas e substituição das árvores danosas por outras mais adequadas.

Câmara de Rafard

Vereador Zape teceu críticas no uso da tribuna livre da sessão

Reforma banheiros

Além disso, a polêmica inauguração da reforma do banheiro da Unidade Básica de Saúde foi mencionada, com acusações diretas ao diretor de Saúde, Vanderlei Cocato, por utilizar o evento para atacar o Legislativo e promover um comício.

Zape apontou o valor de R$ 100 mil usando para reforma de apenas dois banheiros da UBS. Ele também questionou os investimentos de R$ 320 mil na aquisição e instalação de ar-condicionado em escolas e creches que, até o momento, não estão em uso, assim como os R$ 425 mil destinados à compra de uma casa para servir de sede da diretoria da Educação, contrastando com a falta de investimentos na creche desativada no bairro Popular de Rafard.

"Essas críticas destacam as preocupações e a necessidade de transparência, fiscalização e priorização dos recursos municipais para atender às demandas reais da comunidade, refletindo uma busca por melhorias efetivas na qualidade de vida dos cidadãos", disse o presidente do Legislativo.

RECONHECIMENTO | Jovem cantora rafardense recebeu moção de aplausos

Laura Brunharo de Campos é homenageada na Câmara Municipal

Na noite da última terça-feira (21), durante a sessão ordinária da Câmara Municipal de Rafard, o vereador Alexandre Ferraz Fontolan prestou uma homenagem à jovem Laura Brunharo de Campos, reconhecendo seu talento como cantora e sua contribuição para a cena musical local.

Laura, uma rafardense que vem se destacando por sua voz marcante, recebeu uma moção de congratulação do vereador Fontolan. Filha de Gerson Antonio de Campos e Selma Ap. Brunharo de Campos, ela é gêmea de Julia Brunharo de Campos e tem se sobressaído em suas apresentações musicais, cativando o público com sua habilidade vocal.

O vereador enfatizou a importância de valorizar e apoiar iniciativas sociais, não apenas a nível municipal, mas também em contextos mais amplos. Ele destacou a trajetória de Laura, que teve início aos dez anos de idade no coral da igreja matriz Nossa Senhora de Lourdes, em Rafard. Inspirada pelas músicas das princesas da Disney e outros gêneros musicais, Laura ilumina suas apresentações com seu repertório diversificado, incluindo músicas country e interpretações nacionais e internacionais.

Câmara de Rafard

Laura foi homenageada pelo vereador Alexandre Fontolan

Além de suas performances individuais, Laura também foi convidada a se apresentar pela Banda Éder de Luca em diversas cidades, como Capivari e região. Em abril de 2022, participou de uma transmissão ao vivo na rádio Raízes FM, a convite do cantor Éder de Luca, conquistando ainda mais admiradores com seu talento musical.

A homenagem prestada pelo vereador Alexandre Ferraz Fontolan ressalta não apenas o talento de Laura, mas também o papel fundamental da arte e da música na comunidade de Rafard, reconhecendo e incentivando o desenvolvimento de jovens talentos locais.

Homenagem

J. R. Guedes de Oliveira,
ensaísta, biógrafo e historiador

Um duplo cidadão capivariano

Nossa homenagem póstuma ao saudoso Lôlo Ferracciú, falecido no dia 20 passado. Artigo extraído do nosso livro Crônicas e Outros Bichos – Volume II, 2020

Uma das maiores expressões profissionais e culturais de Capivari, tem um nome bem "Tutta la moda italiana": João de Simoni Soderini Ferracciú, mais conhecido por "Lôlo Ferracciú".

Completado seus 80 anos de vida, nascido em 5 de junho de 1937, esta figura maior do marketing brasileiro, tem uma trajetória de vida exemplar e que, incontestavelmente, dignifica a sua origem. Uma resumida, aqui, biografia, eis o que se tem sobre ele de conhecimento:

Filho de Luís e Erothides Ferracciú, é o mais velho dos 8 irmãos. Casado com Lúcia Helena é pai de Andréa, Mirella e Giancarlo. Fez os seus estudos primários no antigo e tradicional Grupo Escolar Augusto Castanho, em Capivari. O secundário, o fez na Escola Normal e Colégio Estadual Honorato Faustino, também na mesma cidade. Completou este ensino médio no Colégio Presidente Roosevelt, em São Paulo, onde fez o famoso e concorrido Curso Clássico. Em 1964, concluiu o curso de Propaganda na Escola Superior de Propaganda e Marketing.

João De Simoni Soderini Ferracciù foi o principal executivo nas atividades de Marketing, Vendas e Comunicações Multidisciplinares na Willys-Overland, Ford, Chrysler e na agência de propaganda J. Walter Thompson, de onde saiu para fundar o Grupo De Simoni, constituído, hoje, por 6 empresas, sendo que a primeira é pioneira nas atividades de promoções de vendas e merchandising no Brasil.

Foi eleito várias vezes como Profissional e Empresário de Promoção do país, além de ter recebido o Prêmio Caboré, na categoria de Empresário e Dirigente da Indústria da Propaganda e Marketing do Brasil.

De Simoni recebeu ainda, mais 2 distinções do Prêmio Caboré: a primeira, como uma das 10 personalidades que mais contribuíram para o aprimoramento e desenvolvimento da Indústria das Comunicações do Brasil nesses últimos 20 anos, Homenagem Especial Prêmio Caboré 20 Anos; e a outra, como um dos 25 profissionais que mais contribuíram para a construção e fortalecimento das comunicações no Brasil, no último quarto de século.

É autor do livro "Promoção de Vendas – 45 anos de Teoria e Prática", Makron Books, e co-autor da obra "Gestão de Marketing -FGV", Saraiva, e elaborou o Código de Ética e os Estatutos do Marketing Promocional do Brasil – AMPRO.

Além da Academia Brasileira de Marketing, De Simoni é fundador e 1º Presidente do Conselho Superior e de Ética da AMPRO – Associação de Marketing Promocional; Presidente do ICDP – International Car Distribution Programme; Vice Presidente do Conselho Deliberativo da ESPM; Diretor e Conselheiro da APP – Associação de profissionais de Propaganda, ADVB – Associação dos Dirigentes de Vendas do Brasil, Fundação Brasileira de Marketing, SEP – Sociedade Esportiva Palmeiras, do Instituto Cultural da Propaganda e do Marketing Brasileiro; e Membro Titular da Academia Brasileira de Arte, Cultura e História.

Foi condecorado com o Colar José Bonifácio de Andrade e Silva – Sociedade Brasileira de Heráldica e Medalhística; laureado pela Academia Brasileira de Arte, Cultura e História com Medalha e Diploma de Mérito Profissional; e eleito "Cidadão Capivariano do Século", em sua cidade natal, distinguindo-se como uma das 10 personalidades mais marcantes no século.

Mas o que desejamos situar o Lôlo Ferracciú é exatamente em 2001, quando ele recebeu o título de Cidadão Capivariano, juntamente com algumas outras personalidades, entre elas o então ex-prefeito e ex-deputado de Indaiatuba, eng. José Carlos Tonin.

A história é a seguinte: na verdade, Lôlo Ferracciu nasceu no então Distrito de Rafard (na Fazenda São Bernardo), pertencente a Capivari. Então, registrado como capivariano, Com a transformação de Rafard em cidade, que ocorreu há cerca de 50 anos, foi ele "descapivarianizado" literalmente, muito embora sendo capivariano legítimo de registro de nascimento.

Ora, se ele, como, grande personalidade da "Terra dos Poetas", se viu nesta contingência, haveria uma oportunidade de "capivarianizá-lo", voltando, pois, ao seu "status" de "capivariano por Mercê de Deus".

Com efeito, as autoridades políticas municipais, particularmente a Câmara Municipal de Capivari, lhe concedeu, em 2001, o título de "Cidadão Capivariano".

O fato foi por ele mesmo narrado, quando da outorga do título, tornando-se, pelas suas próprias palavras, algo inédito em nosso país: era capivariano, foi "descapivarianizado" e, depois, retornando a ser "capivarianizado".

LUTO | Publicitário considerado "Pai da Promoção no Brasil" morreu na última segunda-feira (20)

Capivari se despede de Lôlo Ferracciù, ícone do marketing brasileiro

Capivari perdeu na último segunda-feira (20), uma de suas maiores referências culturais e profissionais, João de Simoni Soderini Ferracciù, conhecido carinhosamente como Lôlo Ferracciù. Aos 86 anos, Lôlo deixou um legado marcante, não apenas em sua cidade natal, mas também no cenário nacional e internacional do marketing e das comunicações.

"Lôlo será lembrado e perpetuado por gerações, e sua ausência será profundamente sentida por todos aqueles cujas vidas foram tocadas por sua sabedoria, visão e paixão por fazer a diferença", ressaltou o jornalista e publicitário Túlio Darros.

Para o diretor do jornal O Semanário, Lôlo foi um verdadeiro líder e visionário, deixa um legado imensurável e uma lacuna irremediável na comunidade capivariana e além.

O corpo de João de Simoni foi velado no Memorial Unidas, em Capivari, na terça-feira (21). O sepultamento aconteceu no mesmo dia, às 16h, no cemitério municipal da cidade, como uma última homenagem a esse ícone que deixou um impacto indelével na cultura, no marketing e na história de Capivari.

Biografia

Nascido em 5 de junho de 1937, João Ferracciù foi uma personalidade emblemática no universo do marketing brasileiro. Filho de Luís e Erothides Ferracciù, ele foi o primogênito de uma família de oito irmãos. Casado com Lúcia Helena, foi pai de três filhos: Andréa, Mirella e Giancarlo.

Sua jornada educacional teve início no Grupo Escolar Augusto Castanho, em Capivari, onde cursou o ensino primário. Prosseguiu seus estudos na Escola Normal e no Colégio Estadual Honorato Faustino na mesma cidade. Completou o ensino médio no Colégio Presidente Roosevelt, em São Paulo, onde se destacou no renomado Curso Clássico.

Em 1964, concluiu o curso de Propaganda na Escola Superior de Propaganda e Marketing. A partir de então, tornou-se uma figura proeminente, desempenhando papéis de destaque em empresas como Willys-Overland, Ford, Chrysler e na renomada agência de propaganda J. Walter Thompson. Sua notável carreira culminou na fundação do Grupo De Simoni, composto por seis empresas, sendo pioneiro em atividades de promoção de vendas e merchandising no Brasil.

Ao longo de sua trajetória, Lôlo foi reconhecido e laureado diversas vezes como Profissional e Empresário de Promoção no país. Recebeu o prestigiado Prêmio Caboré em diferentes categorias, destacando-se como uma das personalidades que mais contribuíram para o desenvolvimento da indústria de comunicação do Brasil.

Além de suas conquistas profissionais, João era autor de obras importantes no campo do marketing, como o livro Promoção de Vendas – 45 anos de Teoria e Prática pela Makron Books, e coautor da obra Gestão de Marketing - FGV, publicada pela Saraiva. Contribuiu também para a elaboração do Código de Ética e Estatutos do Marketing Promocional do Brasil – AMPRO.

Arquivo

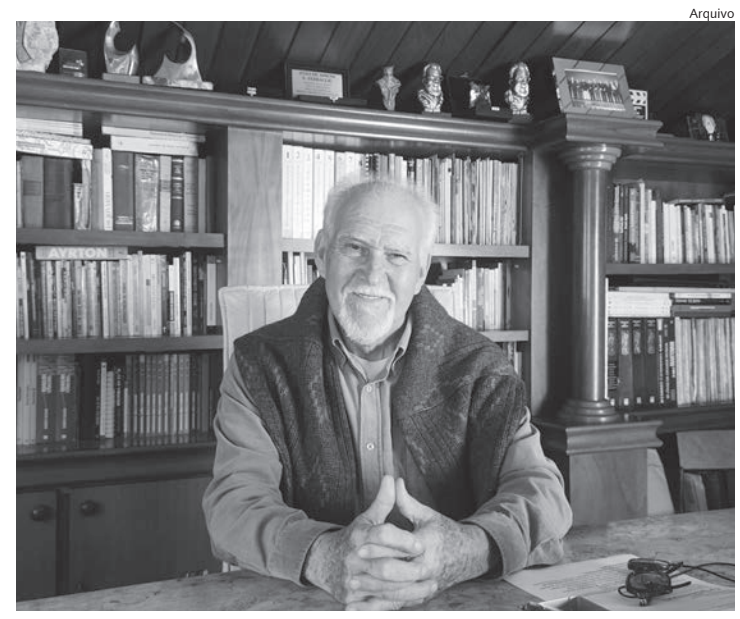

Lôlo Ferracciù ★05/06/1937 ✚ 20/11/2023

Sua influência não se restringiu apenas ao âmbito profissional. João de Simoni Soderini Ferracciù desempenhou papéis fundamentais em diversas organizações e associações, como a AMPRO, ESPM, APP, ADVB, Fundação Brasileira de Marketing, Sociedade Esportiva Palmeiras, Instituto Cultural da Propaganda e Marketing Brasileiro, entre outros.

Conferencista internacional e considerado o "Pai da Promoção no Brasil", Lôlo Ferracciù foi uma figura marcante no cenário esportivo também. Entre os anos de 1957 e 1959, atuou como jogador de futebol profissional pelo Palmeiras, posteriormente assumindo o cargo de Diretor de Planejamento do clube de 1971 a 1975.

Seu legado se estende além das fronteiras, sendo membro fundador da Academia Brasileira de Eventos e Turismo e Acadêmico-Fundador da cadeira nº. 04 na Academia Brasileira de Marketing.

Nos últimos anos, Lôlo se dedicou a outra de suas paixões: a produção da cachaça Villaggio De Simoni, em Capivari.

MM SOUZA
CONTATO: 19 3492.8222
WWW.MMSOUZA.COM.BR

PROGRAMAÇÃO | Local está recebendo troca de iluminação, novo paisagismo, melhoria dos banheiros, fontes, mudanças do piso do platô e limpeza geral

Feira Noturna de dezembro será realizada no dia 21 com Praça Central revitalizada

A edição de dezembro da Feira Noturna de Capivari será realizada no terceiro final de semana do mês. A decisão foi tomada na sexta-feira, 17, em reunião que contou com as presenças do prefeito Vitor Riccomini e dos secretários de Desenvolvimento Econômico e Emprego, José Murilo Castellani, e Relações Públicas, Rafael Massouh.

A mudança ocorre em razão da completa revitalização das Praças Rodrigues de Abreu e Dr. Cesário Motta, que teve início no último dia 13.

O local está recebendo troca de iluminação, novo paisagismo, melhoria dos banheiros, fontes, mudanças do piso do platô e limpeza geral. A previsão de entrega é em meados de dezembro.

"Tentando achar a melhor solução para que conseguíssemos atender a todos os públicos, o prefeito Vitão achou por bem em realizar a edição da Feira Noturna de Dezembro na data de 21 de dezembro, pois nessa data a reforma da Praça já terá acabado e também já saberemos dos espaços disponíveis para a montagem do palco e tendas. Nas próximas semanas, nossa equipe entrará em contato com os comerciantes para conversarmos a respeito do layout e demais definições", resumiu Murilo Castellani.

Para Rafael Massouh, a opção foi uma forma de não deixar o evento, que já se tornou tradicional na cidade, sem acontecer em um mês tão importante para o comércio.

"Essa sexta edição está sendo muito esperada, pois dezembro é o mês que as pessoas recebem seu 13º. Vamos realizá-la no dia 21, numa data com todo o clima de Natal", avisou o secretário.

A Feira Noturna, que começou a acontecer em julho deste ano, une variada gastronomia, atrações musicais e lazer.

Para o prefeito Vitão, a Praça Central completamente revitalizada vai dar um ar todo especial para essa sexta edição.

"A população de Capivari e região poderá aproveitar todas as atrações da Feira e em uma praça que acabará de passar pela maior mudança que já teve. Vai ser especial!", garantiu o prefeito.

Para participar da sexta edição da Feira Noturna, é necessário entrar em contato com a Secretaria de Desenvolvimento Econômico e Emprego, pasta responsável pela organização do evento e se cadastrar na lista de espera.

Em caso de abertura de vagas, a lista seguirá sua ordem até que os interessados sejam devidamente atendidos e também façam parte dessa grande festa que acontece todos os meses.

A Secretaria de Desenvolvimento Econômico e Emprego atende presencialmente no Ganha Tempo Municipal, situado na rua Tiradentes, 283, Centro, ou então através do telefone (19) 3492-8870, que funciona de segunda a sexta, das 08h30 às 16h30.

Prefeitura de Capivari

Secretário Murilo Castellani, prefeito Vitão Riccomini e secretário Rafael Massouh

ARTES MARCIAIS | Layon e Everson se consagraram campeões brasileiros

Caratecas da Washi-Ki-O se destacam nas finais da CBK

Divulgação

Atletas de Capivari fizeram bonito na competição e trouxeram 2 títulos brasileiros

Entre os dias 14 e 19 de novembro, aconteceram as finais do Campeonato Brasileiro de Karate, organizado pela Confederação Brasileira de Karatê (CBK). O evento, realizado em São Bernardo do Campo, contou com a participação de 2.188 atletas, vindos de 26 estados brasileiros e representando 235 associações.

Capivari esteve presente com oito atletas da Associação Washi-Ki-O, que fizeram parte da Seleção Paulista de Karatê. Eles conquistaram a vaga no decorrer de 2023 e fizeram bonito nas finais.

Destaque para os atletas Layon Rafael de Andrade, campeão da sua categoria na modalidade de Shiai (luta) e Everson Furlan, que também conquistou o título brasileiro no Shiai, categoria Máster.

Outros atletas da Washi-Ki-O conquistaram boas colocações. Edison Zuin foi medalha de bronze no Kata Estilo (apresentação). Mesma classificação de Caren Leopoldino, no Shiai Master. Aron Venancio de Andrade ficou em 5º no Kata e Evandro Laureano no Shiai Master. Gustavo Furlan e Breno de Carvalho ficaram em 8º lugar na classificação.

"Gostaria de agradecer em especial a Prefeitura de Capivari que nos cedeu o transporte, aos patrocinadores, que sem eles esta conquista não seria realizada: Capivari Clube, Empório Armazém da Terra", reconhece o sensei (professor) Edison Zuin.

OPORTUNIDADE

"Feirão do Emprego Inclusivo" acontece no dia 27 de novembro na Câmara de Capivari

Em uma iniciativa inédita a Prefeitura de Capivari, através das secretarias de Desenvolvimento Econômico e Emprego e dos Direitos da Pessoa com Deficiência e Mobilidade Reduzida, organiza o "Feirão do Emprego Inclusivo", evento que reunirá diversas empresas do município para captação de currículos e organização de processos seletivos exclusivamente para vagas PCD.

O evento conta com o apoio da Câmara Municipal dos Vereadores, que cederá o espaço para o evento na próxima segunda-feira, dia 27 de novembro, a partir das 9h.

De acordo com as pastas responsáveis pela ação, o Feirão do Emprego Inclusivo tem objetivo semelhante ao do Feirão do Emprego, organizado no mês de maio, que disponibilizou processos seletivos e captação de currículos para vagas em geral e contou com a presença de mais de 1.000 pessoas. Os interessados deverão comparecer com currículo, documento com foto e laudo.

O evento do próximo dia 27 também busca viabilizar a inclusão do público portador de algum tipo de deficiência no mercado de trabalho, onde cerca de 15 empresas das mais diversas áreas de atuação já confirmaram a presença e estarão com equipes no local.

Para mais informações, a Secretaria de Desenvolvimento Econômico e Emprego atende presencialmente no Ganha Tempo Municipal, situado na rua Tiradentes, 283, Centro, ou então através do telefone (19) 3492-8870, que funciona de segunda a sexta, das 08h30 às 16h30.

Valor: R$ 355,725 (Lei 1571/2012 - Tiragem 2000)

Valor: R$ 355,725 (Lei 1571/2012 - Tiragem 2000)

Dia 24/11
Leandro Augusto Franco
Renata Sampaio
Leandro de Paula
Paulinha Silva
Laio Campachi
Hélio Forti Talassi
Antonio de Almeida
Cleber Alex Thomazini
Bruno Wilson Brugnerotto
Silvio Alves Moreira
Mariana Proença
Marli Antonia Giatti Callegaro
Onivaldo Cuan

Dia 25/11
Natália Engel Rodrigues
Maria Helena Ambrósio
Luciana Assad
Alexandra Brito
Rafael Faccina
Anderson Pansserini
Denise Cremoneze Martins
Rosangela Silva
Elisabete Carillo
Marcia F. S. Santos de Oliveira
Lívia Melikardi Toaliari
Grazy Camargo
Cristiane Silva dos Santos
Ailton José da Silva
Daniele Ramos
Lucas Gomes
Ademilson Clayton Berganton
Eslaldo D. M. Almeida
Juraci Tezotto Orlandim
Maria Cleusa Oliveira Rocha
Vlamir Ap. Fornazin

Dia 26/11
Carolina Silveira de Almeida
Adilsom Alves da Fonseca
Nivia Pellegrini
Noel Cruz Junior
Juliana Ferreira
Dione Grego
Daiane Rodrigo
Fabio Ricardo
Janaina Martins
Aline Kenili Oliveira Muller
José Carlos Rodrigues Moreira
Antonio Levino de Almeida
Julia Pereira da Silva
Reinaldo Pereira do Santos
Paulo Samuel Feliciano Cerezer
Janaina Martins Tavares de Souza
Rodrigo Abdala Proença
Ane Kelly Quibáo
Mateus Campaci Pastana
Leny Garcia
Marcos Vinícius Souza
Mario Panza

Dia 27/11
Josiane Ferreira
Luciano Eduardo Bizin
Daniela Cristina Sgariboldi
Lucia Paulino
Edson Demiciano
Luciene Costa Lobo
Marcos Giraldi
Aline Scarel
Vitor Augusto Cibim Fabro
Joana Viana Sumstein
Evandro Marcelo Wolf
Raquel Ramos Garcia Brugnaro
Manoel Felício Vigorito
Kaylani H. Matumoto
Aline Quagliato

Dia 28/11
Aquiles Antonio
Sonia Cruz
Fabiana Samblas Zuino Moraes
Emerson Pantaleo Caparelli
Ivan Henrique Dante
Daniela Bernardino de Campos
Jorge Alberto Abdala Proença
Felipe Andrello Bernaldo
André Luis Ferraz
Maria Eduarda Ragazzo
Fernando Bonagurio
Cristiano Silva
Daniela Bernardino de Campos

Dia 29/11
Tereza Braz
Clodivaldo Fornazin
Simone Custodio Costa
Bruna Camargo
Matheus Lucas
Cidinha Cavalcante
Mauricio Rogério Poli
Samuel Campos
Douglas Souza
Fabiola de Castro Padovani
Rodrigo Stoppa
Matheus Henrique
Caroline T. Martelleto
Bruna dos Santos Camargo
Danilo Borges
Renan Vicentin

Dia 30/11
Reinaldo Flausino
Diego Ramos Marçola
Vilma Sales Veiga
Octávio Forti
Flávio Rossi
Juliana dos Santos
Neusa Brito
Rosiane Rafael Cremonese
Bruna Luana Queiroz
Felipe Bitencur
Andresa Tiago

Comemora mais um ano de vida no próximo domingo, 26 de novembro, o ex-prefeito de Capivari, **Rodrigo Abdala Proença**. Receba os votos de paz, saúde e sucesso, de todos os familiares e amigos, em especial, da esposa Taty. Parabéns!

Rosca recheada com nozes e castanhas

Ingredientes: *Massa* - 100 g de manteiga, 1/4 de xícara de leite, 2 gemas, 5 g de fermento biológico seco, 2 colheres de sopa de água morna, 1 e 1/4 de xícara de farinha de trigo, 1/2 colher de sopa de açúcar, 1/4 colher de chá de sal. *Recheio* - 70 g de nozes moídas, 200 g de tâmaras picadas, 3 colheres de sopa de leite, 2 colheres de sopa de açúcar, 1/2 colher de chá de canela em pó, 2 claras, 1/2 xícara de açúcar.

Preparo: *Massa* - Cozinhe a manteiga e o leite em uma panela apenas até derreter. Acrescente as gemas e misture bem. Reserve. Em uma vasilha, dissolva o fermento na água morna. Na batedeira, coloque a farinha, o açúcar e o sal e bata bem. Acrescente a mistura da manteiga e o fermento derretido. Bata em velocidade média por 5 minutos, até obter uma massa pegajosa. Cubra e deixe descansar em temperatura ambiente por 30 minutos. Em seguida, guarde na geladeira por pelo menos 5 horas. Retire da geladeira e deixe voltar à temperatura ambiente antes de trabalhar a massa. *Recheio* - Em uma panela, adicione as nozes, tâmaras, leite, açúcar e canela. Cozinhe mexendo sempre, até formar uma pasta. Transfira para uma tigela e reserve. Na batedeira, bata as claras em neve até formar picos suaves. Acrescente o açúcar restante aos poucos e siga batendo até formar picos firmes. Incorpore a clara em neve na mistura de nozes. *Montagem* - Divida a massa em duas partes iguais. Em uma superfície enfarinhada, abra um quadrado de cerca de 25 cm de cada lado. Espalhe metade do recheio por cima desse quadrado e enrole como um rocambole. Coloque esse rocambole em uma forma redonda com furo no meio com o lado da emenda para cima. Faça o mesmo processo com o restante da massa e do recheio. Agora, coloque esse rocambole com o lado da emenda para baixo por cima do outro rocambole. Asse em forno preaquecido a 180º C por cerca de 40 minutos ou até dourar. Deixe esfriar por cerca de 10 minutos antes de desenformar. Sirva.

Novelas e Filmes

NOVELAS

Terra e Paixão – Globo – 21h20 - sexta-feira: Marino percebe que Angelina fica desconcertada no seu depoimento sobre Agatha. Antônio orienta o depoimento de Ramiro. Tadeu fica apavorado ao receber novas ameaças de Sidney. Anely diz a Luigi que lutará pelo papel da Rainha Delícia no cinema. Irene procura Ademir para ser sua aliada e desmascarar Agatha. Marino conclui que Agatha e Antônio mentiram, depois do depoimento de Ramiro. Anely se emociona com a reação positiva de Lucinda, quando a irmã fica sabendo que ela é a Rainha Delícia. Graça convoca Marino para ir a sua casa e força Tadeu a revelar ao delegado informações sobre o assassinato de Nice.

Fuzuê – Globo – 19h – sexta-feira: Preciosa finge tranquilidade ao falar com Luna. Luna presta seu depoimento diante da Juíza. Preciosa afirma a Juíza que desenhou todos os croquis das joias. Maria Navalha sente-se mal ao ver o resultado negativo do exame de DNA. A advogada de Preciosa tenta usar o resultado do DNA a seu favor. Mariângela mostra para Nero e Cláudio os documentos que encontrou da Dama de Ouro. A Juíza surpreende a todos na audiência. Bebel confessa a Emília que desconfia de Preciosa. Miguel fala para Nero sobre a bisavó de Maria Navalha. Luna pede para conversar com a mãe. Bebel questiona Preciosa sobre o resultado do exame de DNA.

A Infância de Romeu e Julieta – SBT – 20h45 - sexta-feira: Glaucia encontra Vitor na piscina do Residencial Verona e fica brava. As crianças fazem uma vaquinha para Lívia ir ao acampamento. Alex dá bastante dinheiro. Sofia chama Téo para sair e pergunta o motivo de ele ter terminado com Lívia no passado. Patrick conta aos amigos um plano contra o Lado Torre. Trapaça consegue ver Leon.

Um Refúgio para o Amor – SBT - 18h - sexta-feira: Chelo chega em casa, lê o nome de Luciana no cartão e lembra que ela lhe ofereceu ajuda sem nenhum compromisso. Clara vai até o lava rápido para humilhar Violeta, pergunta por Luciana. Irritada com a presença e as provocações de Clara, Violeta joga água nela e a recrimina por ter enviado uma cabeça de boneca para Luciana. Clara entrega sua bolsa a Brigida para que tire tudo que tem dentro e depois jogue fora. Jana e Lorenzo conversam por celular e marcam um encontro. Lorenzo declara seu amor por ela e Jana confessa que sente o mesmo por ele. Roselena ouve Jana dizer a Matilde que Lorenzo a ama. Brigida encontra na bolsa de Clara a pulseira do nascimento de Rodrigo Jr. Melissa diz à mãe que está apaixonada por Cláudio Linhares. Constanza desaprova e tenta convencer a filha a esquecer esse amor platônico. Por telefone, Roselena diz a Boris que vai mandar Jana estudar na Itália e ele aceita ir com ela. Matilde ouve. Roselena vai até o salão de beleza e ameaça Vick de morte se voltar a se aproximar de seu marido. Vick liga para Maximino, conta sobre as ameaças de Roselena e pede que não volte a procura-la. Roselena vai buscar Jana na Universidade e diz à filha que nesse momento ela vai viajar para a Itália onde terminará seus estudos e deixará de ver Lorenzo. Matilde liga para Lorenzo e conta o que Roselena está fazendo com Jana. Cinco anos depois... Chelo comemora os cinco anos de Mateus. Na rua o menino vende jornal, Rodrigo o vê e começa a conversar com ele. O menino diz que se chama Mateus Em Florença, Jana arruma as malas e está feliz por voltar para a sua família. Durante uma reunião, Maximino deixa claro sua insatisfação com a perda financeira por investir no meio ambiente.

Todas as Flores - Globo – 23h – sexta-feira: Elisa reconhece de imediato Damião, enquanto ele finge que não a reconhece e depois se despede dela friamente, Elisa chora. Antonia diz a Almerinda que Ramiro incomoda as pessoas na fazenda, e pede que ela converse com o empregado. Almerinda fica furiosa com o filho por não ter avisado que estava voltando para a fazenda. Damião diz que se tivesse avisado, sabia que ela faria até o impossível para que ele não voltasse, eles se abraçam emocionados. Elisa chorando diz a Dolores que Damião voltou ao povoado e não a reconheceu e diz a Gael que às vezes sente vontade de sair correndo de sua casa, que já não aguenta a apatia de seu pai, e a amargurada de sua tia. Gael diz a Elisa que se quiser ir morar em outro lugar, lhe consegue algo, Elisa responde que não quer dar motivos para que as pessoas do povoado falem ainda mais dela. Ela também comenta com o amigo sobre a volta de Damião ao povoado. Damião diz à mãe que vai casar com Florência. Almerinda fica muito feliz com a notícia porque é uma jovem de família tradicional e de seu nível, e não como as garotas do povoado. O Padre Lupe está feliz com a volta de Damião, mas quando o vê, o recrimina por nunca ter lhe escrito uma só carta. Gael diz a Augusto que é tão evidente sua apatia, que todo povoado nota. Carmen, querendo causar intriga, diz a Augusto que deveria ser mais duro com Elisa, porque ela poderia se transformar numa mulher como Estefânia, pois nem seu sangue ela tem.

Elas por Elas – Globo – 19h - sexta-feira: Tony confessa seu interesse real em Cris, e questiona os sentimentos da jovem. Sérgio afirma que Helena deve estar ao lado de Giovanni na empresa. Adriana convida Jonas para morar com ela. Roberto pede que Vilma consiga uma cópia do processo das modelos, conduzido por Lara. Márcia/Susana acompanha Vic ao shopping. Tais acompanha Mário e Lara ao encontro com as amantes de Átila. Giovanni tem uma crise de ansiedade durante uma reunião. Helena repreende Giovanni por ter recusado um acordo milionário para a empresa.

Mulheres de Areia – Globo – 14h45 - sexta-feira: Wanderlei pede para voltar com Raquel, que começa vingança contra ele.?Clarita impede Marcos de contar a Virgilio que descobriu sobre identidade de Ruth.?Virgílio reclama de relacionamento entre "Raquel" e Marcos. Raquel assusta Tonho da Lua em mais uma aparição.Ruth conta para Marcos que já engravidou de César e foi abandonada.

Mulheres Apaixonadas – Globo – 16:50 - sexta-feira: Clara diz a Rafaela que saiu fugida, deixando uma carta. Margareth chora lendo a carta de despedida da filha e é consolada, silenciosamente, pelo marido. Edwiges diz à família que vai se casar com Claudio. Marta se recusa a fazer uma festa de casamento e pede que o filho viaje após a cerimônia na igreja. Carlão se enfurece ao ver marcas no corpo de Dóris e acusa- a de estar se prostituindo. Irene exige que o marido pare de acusar a filha. Marcinha insiste com Helena que ela vá morar na casa depois de se casar com César. Rodrigo implica com Paulinha. Irene se preocupa com o envolvimento de Dóris com Marcos. Raquel e Helena estranham silêncio de Marcos. Lorena atende a um telefonema de Ricardo, amigo de Diogo, e se encanta com a voz dele. Helena recebe a família de César para jantar. Sérgio garante a Heloisa que não há possibilidade de volta. Heloisa atravessa a rua em frente ao hotel sem olhar e cruza a areia da praia em direção ao mar. Sérgio entra no mar e salva Heloísa. Helena recebe telefonema de Sérgio e pede que chame o psiquiatra de Heloisa, Dr. Edgard.

FILMES

Gigantes de Aço - Globo - 15h25 – sexta-feira: Em um futuro não muito distante, as lutas de boxe já não são mais travadas entre seres humanos, mas através de robôs enormes, capazes de desferir golpes ultrapotentes no oponente e para o espectador. Neste ambiente, Charlie é um ex-boxeador falido, que se vira com máquinas obsoletas e, quase sempre, perdedoras. Morando de favor com Bailey, filha de seu falecido treinador, ele acaba sendo chamado pela justiça por causa da morte da ex-mulher e a guarda do filho deles. O problema é que Max tem 11 anos e nunca teve contato com o pai. Charlie então prefere que ele fique com a cunhada, mediante o pagamento de uma polpuda "recompensa". Mas o garoto é muito esperto e, aos poucos, vai conquistando o coração do lutador. Para completar, o menino é uma fera nos videogames e tem chances reais de ajudá-lo a treinar uma nova máquina de combate e mudar para sempre o destino deles. Agora, tudo que eles precisam é começar do zero e ir subindo no ranking para enfrentar o campeão dos campeões.

À Toda Prova – SBT - 23h15 – sexta-feira: Mallory Kane, uma ex-agente da marinha, trabalha agora para um grupo privado de ações militares. Quando descobre que alguém da sua própria equipe a traiu, ela parte para vingança.

Desculpe o Transtorno – Globo - 3h05 – sexta-feira: Eduardo descobre que tem uma dupla personalidade: um abotoado executivo de São Paulo e um playboy de fim de semana no Rio de Janeiro chamado Duca. Inconscientemente, ele se envolve com uma mulher, embora já esteja noivo de outra.

Horóscopo

Áries - De 21/03 20/04: Nesta semana, os seus projetos tendem a tomar forma e crescimento, mas existem desafios que te exigem assumir uma conduta corajosa e assertiva. Ficam em pauta atividades que envolvem um grupo de pessoas e amizades. Por esse motivo, é essencial que você adéque a sua realidade para identificar em qual área esse grupo de pessoas se manifesta. Você pode considerar o cenário profissional ou pessoal. Ariano, você passou por muitas situações com um grupo de pessoas, e as experiências lhe dão condições de avaliar de uma forma estratégica quem são aquelas com as quais você tem afinidade. O cenário já anuncia que a tendência é você definir a relação com algumas pessoas para alcançar metas importantes. Esse projeto pode envolver investimentos expressivos ou solicitar que você filtre as ideias que devem ser mantidas em detrimento de outras. O ingresso de Marte no signo de Sagitário vai colocar em atividade resoluções de documentos burocráticos e processos jurídicos. Mas também ganham força estudos, especializações, concursos públicos, viagens para lugares distantes, intercâmbios, contato com pessoas de outra cidade e temas dedicados à sua religião. É preciso ter calma, porque o que está por vir vai te exigir encarar mais profundamente os seus sentimentos e expectativas que você havia camuflado e deixado para lá. É tempo para lidar com os seus medos e sentimentos reprimidos. É uma semana em que a vida vai te apresentar oportunidades que exigirão de você coragem para assumir as rédeas dessa situação.

Touro - De 21/04 a 20/05: A entrada da Lua Crescente coloca em destaque as suas metas e a carreira profissional, porém, concomitantemente, ativa a relação com uma pessoa. Nessa dinâmica, pode se tratar de relacionamento amoroso, relações comerciais e contratos. Taurino, o cenário astrológico coloca em pauta confrontos, exigindo de você sabedoria para lidar com essa situação. Esteja atento a figuras de autoridade, como chefes, e você pode considerar também os pais e sogros. A sua carreira profissional vai tomar movimento grandioso, mas a relação com essa pessoa vai te exigir e também impactará as suas metas. A pessoa tocada passa por desafios e estará disposta a tomar uma decisão firme e assertiva. Por isso, é extremamente importante que você analise quem é essa pessoa, e o que te conecta a ela, porque haverá definições e cobranças. O planeta Marte ingressa no signo de Sagitário e vai ativar as contas a pagar, dívidas, acertos de contas, heranças, divisão de bens, impostos, aposentadoria, aplicações e investimentos. É uma semana muito agitada, em que você deve examinar com sabedoria o que precisa ser transformado para a sua vida fluir. Se você está numa relação estável, a pessoa amada passa por cobranças e terá que se posicionar para definir as metas e carreira profissional. As decisões que a pessoa amada tomar interferirão em suas metas também. Boa parte dos taurinos está se separando, e, nesse caso, é um processo de adequação para a pessoa amada, com a possibilidade de ocorrer um processo jurídico para concluir a divisão de bens.

Gêmeos - De 21/05 a 20/06: A entrada da Lua Crescente coloca em destaque as suas metas e a carreira profissional, porém, concomitantemente, ativa a relação com uma pessoa. Nessa dinâmica, pode se tratar de relacionamento amoroso, relações comerciais e contratos. Taurino, o cenário astrológico coloca em pauta confrontos, exigindo de você sabedoria para lidar com essa situação. Esteja atento a figuras de autoridade, como chefes, e você pode considerar também os pais e sogros. A sua carreira profissional vai tomar movimento grandioso, mas a relação com essa pessoa vai te exigir e também impactará as suas metas. A pessoa tocada passa por desafios e estará disposta a tomar uma decisão firme e assertiva. Por isso, é extremamente importante que você analise quem é essa pessoa, e o que te conecta a ela, porque haverá definições e cobranças. O planeta Marte ingressa no signo de Sagitário e vai ativar as contas a pagar, dívidas, acertos de contas, heranças, divisão de bens, impostos, aposentadoria, aplicações e investimentos. É uma semana muito agitada, em que você deve examinar com sabedoria o que precisa ser transformado para a sua vida fluir. Se você está numa relação estável, a pessoa amada passa por cobranças e terá que se posicionar para definir as metas e carreira profissional. As decisões que a pessoa amada tomar interferirão em suas metas também.

Câncer - De 21/06 a 20/07: A Lua Crescente vai trazer uma grande agitação para a sua semana, e o tema principal, envolve o amadurecimento para encerrar uma atividade com um grupo de pessoas ou mudar o formato dessa troca para que dê certo. É uma experiência em que você precisa aprender a se posicionar com qualidade, colocando o seu bem-estar como prioridade. Para um grupo de cancerianos, o grupo de pessoas no qual está inserido será cortado mesmo, e isso ocorre porque você já tem outros planos ou um outro projeto que se conecta mais com o seu momento; mas para um segundo grupo de cancerianos, trata-se de um remanejamento com essas pessoas, e, nessa mudança, algumas pessoas saem, e outras novas entram. Acaba sendo um desconforto para você, pela necessidade de ter que aprender a se posicionar. Canceriano, não dá mais para levar essa situação; por isso, seja coerente para não perder o timing e para criar as mudanças que são vitais para o seu progresso. Esse setor também envolve os recursos compartilhados, acertos de contas, heranças, pensão e partilhas, porém esses temas ficam em pauta para um pequeno grupo de cancerianos. É uma semana de decisões difíceis, porque você terá que priorizar o seu bem-estar. Para um grupo de cancerianos, essa decisão pode envolver um namoro ou o envolvimento com uma pessoa. Nesse caso, é imprescindível que você desapegue de alguns amigos ou projetos, porque, por algum motivo, essas pessoas prejudicam ou interferem na sua relação.

Leão - De 21/07 a 22/08: A entrada da Lua Crescente coloca em destaque o seu relacionamento amoroso, entretanto também pode se tratar de relações familiares ou comerciais. Para a grande maioria dos leoninos, é uma previsão que toca a pessoa amada. Você vai ver a pessoa amada tomando decisões importantes e impondo os limites, e essa situação pode se conectar com a família ou em relação a um imóvel. É uma semana em que você deve se colocar no lugar do outro para entender como deve atuar, porque essa dinâmica pode desencadear em brigas complexas. Como foi mencionado, o local afetado também pode se referir a um sócio, um parceiro, um contrato ou uma figura importante em família, com foco em pais e sogros. Os assuntos em família seguem agitados e impulsionam acontecimentos que refletem em seu casamento. Analise com sabedoria como você deseja conduzir essa troca, porque não será mais possível manter esse contexto. É uma semana muito significativa para o seu relacionamento, porque fica em destaque uma definição a dois. A pessoa amada está preocupada em resolver temas em família, ou você está com dificuldades para se relacionar com a pessoa amada. O desafio principal na relação é porque a família interfere de uma forma direta, e existem discordâncias de opinião. Entretanto um segundo olhar pode se referir a problemas com um imóvel ou uma situação de família que não se conecta ao relacionamento, mas envolve questões de saúde de pais e sogros.

Virgem - De 23/08 a 22/09: A Lua Crescente traz oportunidades interessantes de trabalho, mas, concomitantemente, traz urgências para a tomada de uma decisão assertiva. É uma semana muito movimentada, e você terá que ser assertivo para obter os resultados que almeja, porém é uma semana promissora. A presença de Saturno exerce em você maturidade para tomar uma decisão e expor o que pensa com qualidade. Fica em pauta uma reunião em que você terá a oportunidade de expor uma situação para impor os seus limites. Se você tem funcionários, é uma semana em que terá confrontos com eles, e, por isso, é essencial que esteja a par do que está ocorrendo na empresa para não errar no seu posicionamento. A composição do gráfico aponta uma demissão ou a decisão de uma saída porque há uma nova oportunidade profissional. Nos três exemplos você precisa adequar à sua realidade: expor o que pensa para resolver uma situação complicada, demissão ou uma nova oportunidade. O céu está impondo limites severos, e você precisa amadurecer e tomar uma decisão mais concreta. Esse cenário também pede cuidados com a saúde, resquícios daquilo pelo qual você já passou no ano passado. Mude os seus hábitos e construa uma rotina mais prazerosa. A interferência de parentes é tóxica para o seu desenvolvimento, e você deve mudar a sua forma de pensar para seguir os seus objetivos.

Libra - De 23/09 a 22/10: A Lua Crescente traz oportunidades interessantes de trabalho, mas, concomitantemente, traz urgências para a tomada de uma decisão assertiva. É uma semana muito movimentada, e você terá que ser assertivo para obter os resultados que almeja, porém é uma semana promissora. A presença de Saturno exerce em você maturidade para tomar uma decisão e expor o que pensa com qualidade. Fica em pauta uma reunião em que você terá a oportunidade de expor uma situação para impor os seus limites. Se você tem funcionários, é uma semana em que terá confrontos com eles, e, por isso, é essencial que esteja a par do que está ocorrendo na empresa para não errar no seu posicionamento. A composição do gráfico aponta uma demissão ou a decisão de uma saída porque há uma nova oportunidade profissional. Nos três exemplos você precisa adequar à sua realidade: expor o que pensa para resolver uma situação complicada, demissão ou uma nova oportunidade. O céu está impondo limites severos, e você precisa amadurecer e tomar uma decisão mais concreta. Esse cenário também pede cuidados com a saúde, resquícios daquilo pelo qual você já passou no ano passado. Mude os seus hábitos e construa uma rotina mais prazerosa. A interferência de parentes é tóxica para o seu desenvolvimento, e você deve mudar a sua forma de pensar para seguir os seus objetivos. É uma semana em que precisa ter cuidado redobrado no trânsito.

Escorpião - De 23/10 a 21/11: É uma semana muito agitada e que envolve decisões importantes em família. Escorpiano, você está agitado e ansioso para tomar uma decisão que não tem mais como adiar. Essa decisão vai mexer com a família, e pode se tratar de decisões para um imóvel. O local mexido pela entrada da Lua Crescente também pode envolver decisões direcionadas aos pais e sogros. O céu coloca em destaque os limites e as responsabilidades que cercam essa dinâmica e podem interferir no seu ambiente de trabalho, na organização de uma estrutura em família ou numa reforma na casa. Você deve ter atenção para não agir na impulsividade, porque as decisões se tratam de uma dinâmica que requer planejamento e tempo. É uma mudança que deve se conectar com as suas metas futuras, e talvez você precise do apoio de pessoas próximas neste momento atual. Ficam em destaque as figuras mais velhas, e, além de pais e sogros, você pode considerar os avós. O seu casamento passa por mudanças impactantes, e, ainda sob o reflexo dos Eclipses, as decisões são profundas porque há corte e afastamento da pessoa amada. Para um grupo de escorpianos, essa decisão se trata de uma separação. Entretanto, para um outro grupo, pode se tratar de mudanças profundas em família que refletem no casamento. Os propósitos e as necessidades mudaram e, com isso, impulsionam a carreira profissional do seu parceiro, ativando mudanças.

Sagitário - De 22/11 a 21/12: A entrada da Lua Crescente coloca em destaque a relação com as pessoas do seu convívio, com foco em parentes. É uma semana em que você receberá uma notícia ou informações que colocam essas pessoas numa situação desafiadora. Essa experiência pode se conectar com parentes que estão doentes ou uma situação tensa na relação entre eles. Entretanto é um tema que se conecta a você, ocasionando ansiedade e necessidade de expor o que pensa. Trata-se de um grupo de pessoas que necessita tomar uma decisão rápida. Mesmo que o seu desejo seja ficar em silêncio e bem quietinho na sua, não é o que vai acontecer, porque, em seguida, o planeta Marte ingressa no seu signo e coloca você em destaque nessa situação. O que afeta essas pessoas também respinga em você, portanto será essencial avaliar o seu posicionamento daqui para frente. Tome cuidado para não entrar em brigas que não são suas, e, no caso de ter que se posicionar, é preciso ter sabedoria para escolher o lado certo. Porque, do contrário, você pode errar em seu julgamento e se arrepender num futuro próximo. Se você tem filhos, existe a necessidade de conversar com a pessoa amada para que ambos possam ser justos numa decisão que afetará a rotina e, no caso de filhos adultos, considerar como os fatos atuais afetam a relação entre vocês.

Capricórnio - De 22/12 a 20/01: Nesta semana a Lua Crescente vai trazer uma certa urgência para tomar uma decisão financeira. Você precisa avaliar os limites que se apresentam, para não ultrapassá-los. Nessa dinâmica financeira, fica em destaque um grupo de pessoas, ou um projeto no qual esteja envolvido. Busque, nesta semana, avaliar com sabedoria as suas posturas e não tome decisões precipitadas. Para um grupo de capricornianos, essa experiência pode se conectar com um imóvel e assuntos familiares. O seu crescimento e prosperidade dependem da sua disponibilidade de ser proativo e conscientização dos compromissos financeiros. O cenário astrológico indica brigas e discussões acaloradas, envolvendo um acerto de contas e a obtenção de recursos financeiros para uma meta importante. Capricorniano, avalie as suas percepções acerca da relação com algumas pessoas e também com parentes, porque existem questões do passado que estão sendo ajustadas nesta semana. Se você está numa relação estável, ambos precisam se sentar e conversar sobre os movimentos financeiros para a concretização de um projeto importante. Existem preocupações e a urgência para tomar uma decisão assertiva para definir a estrutura de um imóvel. Para um grupo de capricornianos, pode se tratar de uma mudança de casa, ou assuntos acerca de um imóvel comercial.

Aquário - De 21/01 a 19/02: É uma semana bastante agitada, que o coloca na linha de frente de uma situação em que terá que se posicionar com maturidade e coragem. A frequência principal é a Lua Crescente que ocorre no seu signo, logo na segunda-feira, dia 20. Você terá que tomar decisões importantes, que requer a sua liderança e posicionamento rápido no ambiente profissional. Essa experiência pode se conectar com embates com chefes e figuras de autoridade, mas também pode se tratar apenas da sua coragem para assumir as rédeas da sua vida. Aquariano, é tempo de se concentrar em você e no seu desenvolvimento pessoal. Por isso, não tema as decisões, criando novas oportunidades e expondo o que você acredita ser o certo. Para um grupo de aquarianos, essa experiência pode se tratar de uma nova oportunidade profissional. Foque suas metas, sem medos e com a certeza de que você é capaz de dar voos mais altos. Cuidado com ansiedade e com situações que podem colaborar para confrontos. É uma semana de confrontos, porque você terá que assumir as rédeas da sua jornada. Para um grupo de aquarianos, essa experiência pode se tratar do seu relacionamento amoroso ou de uma relação comercial. Por isso, é importante que você adéque a sua realidade. A pessoa amada pode divergir da sua opinião, mas, se for esse o caso, já faz tempo que a relação não se constrói com harmonia e equilíbrio entre vocês.

Peixes - De 20/02 a 20/03: A semana pede sabedoria emocional e psicológica para lidar com informações que chegam rápido e que também te pedem uma devolutiva rápida e assertiva. Para um grupo de piscianos, essa experiência pode se conectar com temas burocráticos e jurídicos. Entretanto, para um outro grupo, pode ser uma decisão para iniciar um curso que tem tudo a ver com a sua trajetória e vai fazer a diferença na sua trajetória profissional. Outro exemplo que também cabe é uma oportunidade de trabalho em outra cidade. O ponto forte desta semana será o seu equilíbrio emocional para lidar com as informações e ter sabedoria para ouvir a sua intuição. Mas, de alguma forma, essa experiência também retrata que você não está no controle, precisando desenvolver a flexibilidade para absorver a experiência como um grande aprendizado. Você pode sentir-se sozinho, ou a resolução de um tema só dependerá de você mesmo. Mas os caminhos estão abertos, e você deve seguir os planos com sabedoria. É importante evitar que as dúvidas atrapalhem possíveis decisões que você precisa tomar com a pessoa amada, ou essa situação pode retratar uma situação do passado mal resolvida que precisa ser ajustada. Você vai ser levado a tomar uma decisão rápida, mas que requer uma certa estratégia e conscientização de suas necessidades emocionais e psicológicas. O casamento passa por curas profundas de situações que foram criadas por distorções de fatos, mentiras e enganos.

Classificados

IMÓVEIS | VEÍCULOS | EMPREGOS
NEGÓCIOS & OPORTUNIDADES

ANUNCIE: (19) 3496.1747
osemanario@osemanario.com.br

VEÍCULOS

C3 TENDANCE 2013
Vendo, flex, vermelho, R$ 34.800,00. Tratar pelo fone: 3492-5543. PV

PALIO ATTRACTIVE 2015
Vendo, flex, branco, 1.0, R$ 36.800,00. Tratar pelo fone: 3492-5543. PV

CIVIC LXS 2008
Vendo, flex, preta, R$ 38 mil. Tratar pelo fone: 3492-5543. PV

UNO WAY 2017
Vendo, flex, prata, 1.3, R$ 41 mil. Tratar pelo fone: 3492-5543. PV

FIESTA TITANIUM 2014
Vendo, flex, branco, 1.6, R$ 42 mil. Tratar pelo fone: 3492-5543. PV

ÔNIX JOY 2017
Vendo, flex, branco, R$ 46 mil. Tratar pelo fone: 3492-5543. PV

UP TRACK 2017
Vendo, flex, preto, R$ 46 mil. Tratar pelo fone: 3492-5543. PV

GOL TL 2018
Vendo, flex, branco, 1.6, R$ 46.900,00. Tratar pelo fone: 3492-5543. PV

ECOSPORT TITANIUM 2013
Vendo, flex, R$ 51 mil. Tratar pelo fone: 3492-5543. PV

HB20 2018
Vendo, flex, prata, 1.0, R$ 52 mil. Tratar pelo fone: 3492-5543. PV

CRUZE LT 2014
Vendo, flex, preto, 1.8, R$ 57 mil. Tratar pelo fone: 3492-5543. PV

HB20S COMFORT 2017
Vendo, flex, prata, 1.6, R$ 58.800,00. Tratar pelo fone: 3492-5543. PV

STRADA CE HD 2018
Vendo, flex, branca, R$ 59 mil. Tratar pelo fone: 3492-5543. PV

CRONOS DRIVE 2019
Vendo, flex, preta, 1.3, R$ 59.800,00. Tratar pelo fone: 3492-5543. PV

PRISMA LT 2019
Vendo, flex, preto, automático, R$ 63 mil. Tratar pelo fone: 3492-5543. PV

ARGO PRECISION 2018
Vendo, flex, branco, automático, 1.8, R$ 63.800,00. Tratar pelo fone: 3492-5543. PV

IX 35 2012
Vendo, flex, prata, 2.0, R$ 65 mil. Tratar pelo fone: 3492-5543. PV

ÔNIX ACTIV 2017
Vendo, flex, prata, 1.4, automático. R$ 65 mil. Tratar pelo fone: 3492-5543. PV

PRISMA LTZ 2019
Vendo, flex, prata, 1.4, R$ 66.800,00. Tratar pelo fone: 3492-5543. PV

UP XTREME TSI 2020
Vendo, flex, branco, R$ 68.800,00. Tratar pelo fone: 3492-5543. PV

STRADA ADVENTURE CD 2016
Vendo, branca, 1.8, R$ 68.800,00. Tratar pelo fone: 3492-5543. PV

ÔNIX LT 1.8 2021
Vendo, branco, flex, R$ 73 mil. Tratar pelo fone: 3492-5543. PV

RENEGADE LONGITUDE 2016
Vendo, flex, preto, R$ 74 mil. Tratar pelo fone: 3492-5543. PV

HB20 VISION 2022
Vendo, flex, branco, 1.6, R$ 77 mil. Tratar pelo fone: 3492-5543. PV

CRETA PULSE 2017
Vendo, flex, preto, 2.0, R$ 86 mil. Tratar pelo fone: 3492-5543. PV

S10 LT 2013
Vendo, flex, 2.4, branco, R$87.800,00. Tratar pelo fone: 3492-5543. PV

COMPASS LONGITUDE 2018
Vendo, flex, branco, 2.0, R$ 96 mil. Tratar pelo fone: 3492-5543. PV

TUCSON GLS 2017
Vendo, prata, gasolina, prata, R$ 98 mil. Tratar pelo fone: 3492-5543. PV

COROLLA XEI 2018
Vendo, flex, 2.0, automático, marrom, R$ 99.800,00. Tratar pelo fone: 3492-5543. PV

HR-V 2020
Vendo, flex, 1.8, cinza, R$ 115 mil. Tratar pelo fone: 3492-5543. PV

ECOSPORT XLS 2009
Vendo, preto, flex, 1.6, R$ 32.900,00. Tratar pelo fone: 3491-3114. MV

ÔNIX LT 2013
Vendo, prata, flex, 1.0, R$ 39.900,00. Tratar pelo fone: 3492-5543. PV

C3 TENDANDE 2015
Vendo, branco, 1.5, flex, R$ 41.900,00. Tratar pelo fone: 3492-5543. PV

ÔNIX LT 2013
Vendo, branco, 1.0, flex, R$ 42.900,00. Tratar pelo fone: 3492-5543. PV

MOBI EASY ON 2017
Vendo, vermelho, flex, 1.0, R$ 42.900,00. Tratar pelo fone: 3492-5543. PV

MOBI LIKE 2017
Vendo, branco, flex, 1.0, R$ 44.500,00. Tratar pelo fone: 3492-5543. PV

HYUNDAI I30 2012
Vendo, gasolina, 2.0, preto, R$ 44.900,00. Tratar pelo fone: 3492-5543. PV

FORD KA SE 2019
Vendo, prata, 1.0, flex, R$ 49.900,00. Tratar pelo fone: 3492-5543. PV

HB20S CONFORT PLUS 2015
Vendo, branco, 1.6, flex, R$ 50.900,00. Tratar pelo fone: 3492-5543. PV

FORD KA SE 2020
Vendo, preto, 1.0, flex, R$ 51.900,00. Tratar pelo fone: 3492-5543. PV

SANDERO ZEN 2020
Vendo, branco, 1.0, flex, R$ 51.900,00. Tratar pelo fone: 3492-5543. PV

FORD KA SE 2020
Vendo, branco, flex, 1.0, R$ 52.900,00. Tratar pelo fone: 3492-5543. PV

ÔNIX JOY 2020
Vendo, branco, flex, 1.0, R$ 55.900,00. Tratar pelo fone: 3492-5543. PV

CRETA ATTITUDE 2019
Vendo, branco, 1.6, flex, R$ 84.900,00. Tratar pelo fone: 3492-5543. PV

CRUZE LTZ TURBO 2017
Vendo, preto, flex, 1.4, R$ 85.900,00. Tratar pelo fone: 3492-5543. PV

S10 LTZ 2013
Vendo, branco, flex, 2.4, R$ 89.900,00. Tratar pelo fone: 3492-5543. PV

HR-V EX 2020
Vendo, azul, flex, 1.8, R$ 113.900,00. Tratar pelo fone: 3492-5543. PV

CAMINHÃO IVECO 2014
Vendo caminhão Iveco Daily 35S14 branco, ano 2014, ótimo estado, R$ 130 mil. Tratar pelo fone: 19 99215-1372.

CAMINHÃO 3/4 2011
Vendo caminhão 3/4 branco, ano 2011, Mercedes Benz Acello 914C, com baú 6,20 metros, assoalho de chapa xadrez, R$ 150 mil. Tratar pelo fone: 19 99215-1372.

IMÓVEIS

CASA EM CAPIVARI
Vendo casa localizada na rua Querubim Sampaio, Centro, Capivari, com 2 quartos , sala, cozinha, sem garagem, ótima localização, valor à combinar. Contato: (19) 99734-9485.

SOBRADO POPULAR
Vendo sobrado de esquina em Rafard, localizado na rua Giovane Boscolo, ótima localização e topografia, com 4 quartos, 5 banheiros, 2 cozinhas, sala de jantar, escritório, sala de TV, salão (depósito), garagem para 2 veículos, área de lazer com 40 m², lavanderia coberta, amplo espaço, valor à combinar. Contato: 99734-9485.

EMPREGOS

GARÇOM
Contrata-se garçom para trabalhar a noite e aos finais de semana no Pesqueiro Panserini. Interessados, enviar currículo pessoalmente na rua João Soares da Silva, 555, Capivari.

EDITAL PARA CONHECIMENTO DE TERCEIROS INTERESSADOS, COM PRAZO DE 10 (DEZ) DIAS, expedido nos autos do PROC. Nº 1002310-09.2022.8.26.0125 .O(A) MM. Juiz(a) de Direito da 2ª Vara, do Foro de Capivari, Estado de São Paulo, Dr(a). ANDRE LUIZMARCONDES PONTES, na forma da Lei, etc.FAZ SABER A TERCEIROS INTERESSADOS NA LIDE que o(a) CONCESSIONÁRIA RODOVIASDO TIETÊ S.A. - EM RECUPERAÇÃO JUDICIAL move uma Desapropriação - Desapropriação de Desapropriação contra Dias Pacheco Agropecuária e Comercial Ltda, objetivando a desapropriação do do imóvel com área de 2.342,03 m², situada na altura do km 37 da Rodovia Jornalista Francisco Aguirre Proença, SP-101, matriculada sob o nº 41.173 do Cartório de Registro de Imóveis da Comarca de Capivari, declarado de utilidade pública conforme Decreto nº 66.852, de 15 de junho de 2022. Para o levantamento dos depósitos efetuados, foi determinada a expedição de edital com o prazo de 10 (dez) dias a contar dapublicação no Órgão Oficial, nos termos e para os fins do Dec. Lei nº 3.365/41, o qual, por extrato, será afixado e publicado na forma da lei. NADA MAIS. Dado e passado nesta cidade de Capivari, aos 24 deoutubro de 2023.

POLÍTICA | Parecer foi apresentado na última sessão ordinária e aprovado por todos os vereadores

Câmara segue parecer favorável do TCE-SP e aprova por unanimidade as contas de 2021 do governo Fabinho

Na última terça-feira (21), a Câmara Municipal de Rafard seguiu o parecer favorável emitido pelo Tribunal de Contas do Estado de São Paulo (TCE-SP) e aprovou por unanimidade as contas referentes ao exercício de 2021, do prefeito Fabio Santos. Esse resultado consolida o reconhecimento do comprometimento e da transparência que têm norteado a gestão municipal.

O parecer favorável do TCE-SP foi crucial para embasar a decisão da Câmara Municipal, onde os vereadores demonstraram confiança na condução responsável dos recursos públicos. A unanimidade na votação ressalta a consistência e solidez das práticas adotadas em prol da eficiência administrativa na cidade de Rafard.

Prefeitura de Rafard

Prefeito Fabinho e vice Wagner Bragalda comemoraram aprovação

O prefeito Fabio Santos expressou sua satisfação com o desfecho: "Esse é o reflexo do comprometimento e da transparência que norteiam a nossa gestão. Os vereadores, em sintonia com o parecer já emitido pelo Tribunal de Contas, demonstraram confiança na condução responsável dos recursos públicos. A unanimidade na votação reforça a consistência e solidez das práticas adotadas em prol da eficiência administrativa. Queremos expressar nossa profunda gratidão aos servidores públicos, verdadeiros pilares desta conquista. Agradecemos a todos os envolvidos, reconhecendo que, juntos, construímos um caminho de responsabilidade e eficácia para o bem de nossa cidade."

Notas de Falecimentos
RAFARD E CAPIVARI

unidas FUNERÁRIA
SÃO JOÃO E CONSELVAN

18/11/2023 - Maria Tereza Piai Veronez - 71 anos
18/11/2023 - Maria Mercedes de Campos Grillo - 95 anos
18/11/2023 - Lizomere Roberto Pereira - 72 anos
19/11/2023 - Wilson Nassif - 80 anos
19/11/2023 - Alice Beatriz Sampaio Américo - 4 anos
19/11/2023 - Moises Gambaro - 57 anos
20/11/2023 - Rubens Schincariol - 77 anos
20/11/2023 - Luiz Carlos Bebé - 56 anos
20/11/2023 - João De Simoni Soderini Ferracciu - 86 anos
21/11/2023 - João Valdemar Piovesan - 71 anos
21/11/2023 - Guilherme Augusto Berganton - 30 anos
21/11/2023 - Maria Isabel Toledo - 70 anos
22/11/2023 - Luiz Biffi - 94 anos
22/11/2023 - Vera Lucia Gorski - 71 anos
22/11/2023 - Ansão da Silva - 90 anos
22/11/2023 - Lasara Vieira Gatti - 82 anos

Oração em Agradecimento à Nossa Senhora

Aqui estou minha Mãe Querida, diante de Ti, para agradecer Tua presença em minha vida. Agradecer Tua intercessão junto a Deus e ao Teu Santíssimo Filho Nosso Senhor Jesus Cristo, pela proteção a minha família, pelas graças e bençãos a nós concedidas. Mesmo nos momentos mais difíceis de minha vida nunca me imagino sozinho, pois sinto Tua presença quando em Tua infinita misericórdia e bondade guia os meus pés, mãos e mente pelo caminho certo, no momento certo e aos aliados certos. Imensamente grato sou minha Mãe, por Vossa proteção, por Vosso carinho e cuidado, por Vosso infinito amor. Amém! **T.R.D.S.**

INSTITUTO DE PREVIDÊNCIA MUNICIPAL DE RAFARD
CNPJ Nº 10.875.812/0001-34
PRAÇA PROFº VINICIO STEIN CAMPOS - 750 B - RAFARD /SP
CEP: 13.370-000 TELEFONE (19) 3496-2864

PORTARIA Nº 022/2023

Concede Pensão ao senhor Jose Carlos Anacretto (esposo) da aposentada falecida, senhora Catarina de Cassia Soncin Anacretto falecida em 16 de setembro de 2023, aguardando analise e deferimento do Tribunal de Contas do Estado de São Paulo, como espeficíca.....

MAURO CÉSAR PIFFARDINI SAVASSA, Presidente do Instituto de Previdência Municipal de Rafard, Estado de São Paulo, no uso de suas atribuições legais,

R e s o l v e:

ARTIGO 1º - Concede ao senhor JOSE CARLOS ANACRETTO, na qualidade de esposo, pensão por morte da servidora pública municipal aposentada, senhora Catarina de Cássia Soncin Anacretto, falecida no dia 16 de setembro de 2023, nos termos do artigo 40, § 7º, inciso I, da Constituição Federal, com as novas regras estabelecidas pela Emenda Constitucional nº 41, de 19 de dezembro de 2003, combinado com o artigo 50 da Lei Municipal Complementar nº 195/2013.

ARTIGO 2º - Fica concedida Pensão ao senhor JOSE CARLOS ANACRETTO, na qualidade de esposo, com os proventos integrais do servidor público falecido, passando assim a figurar no quadro de **Servidores Inativos e Pensionistas**, deste Instituto de Previdência Municipal de Rafard, a partir de 07 de novembro de 2023, sem direito a integralidade e paridade e os reajustes pelos índices do Regime Geral de Previdência Social e com a aplicação do fator de redução em decorrência do acumulo de aposentadoria e pensão com base no artigo 24 da Emenda Constitucional nº 103 de 12 de novembro de 2019.

ARTIGO 3º - Esta Portaria entrará em vigor na data de sua publicação e seus efeitos retroagidos a partir de 07 de novembro de 2023, Conforme disposto no inciso II do artigo 52 da Lei Municipal nº 195/2013.

Instituto de Previdência Municipal de Rafard, aos vinte dias do mês de novembro dois mil e vinte três.

MAURO CÉSAR PIFFARDINI SAVASSA
Presidente RPPS

Publicada na Secretaria Instituto de Previdência Municipal de Rafard, aos vinte dias do mês de novembro dois mil e vinte três.

ATAIL DISSERÓ
Contador

Valor: R$ 241,50 (Lei 1571/2012 - Tiragem 2000)

IMPRESSO E DIGITAL
NOTÍCIAS DE RAFARD E REGIÃO
JORNALOSEMANARIO.COM.BR
O SEMANÁRIO

AGRO TOTAL
Medicamentos, Rações, Roupas e Acessórios para cães e gatos, Artigos para pesca, Ferramentas, etc
Disk-Ração
(19) 3492-3744
Rua Virgílio Duarte, 73
Raia - Capivari/SP

Panificadora Pantojo
O melhor pão da cidade. Aceitamos encomendas de pão, bolos, doces e salgados.
R. Maurício Allain, 201, Centro
F.: 3496-1254 | C.: 99250-5630

Ótica XV
Um carinho especial a seus olhos
Rua XV de Novembro, 784
Fone/Fax: (19) 3491-4451

Godoi Auto Peças
Peças, Elétrica e Acessórios
3491-2028
3492-6083
contatogodoi@gmail.com
Av. Chiquinho Quadros, 202
Rossi - Capivari-SP

Agro Comercial e Papelaria
GLOBAL
Toda linha de materiais p/ escritório e escolar. Pintos, rações, materiais p/ pesca, ferramentas e produtos veterinários
ENTREGA À DOMICÍLIO
R. Maurício Allain, 130 - Rafard
Fone: (19) 3496-1235

CASA DE CARNES FÁVERO
Entregamos à domicílio
R. Maurício Allain, 181
Rafard - F.: 3496-2267
R. XV de Novembro, 132
Mombuca - F.: 3488-1319

PODCAST | Diálogo contou com a participação de Sílvio Celso Boaventura de Almeida, Pasqualina Pacheco Boaventura de Almeida e Iris Boaventura de Almeida

Família Bom Princípio discute Consciência Negra em entrevista ao O Semanário Cast

Na noite da última quinta-feira (16), o jornalista Túlio Darros conduziu uma conversa significativa com membros da Família Bom Princípio, em um episódio marcante do O Semanário Cast. O diálogo, que abordou o tema da Consciência Negra em preparação para o dia 20 de novembro, contou com a participação de Sílvio Celso Boaventura de Almeida, Pasqualina Pacheco Boaventura de Almeida e Iris Boaventura de Almeida.

O podcast foi transmitido ao vivo nos canais oficiais do jornal O Semanário, incluindo o canal do Youtube e o perfil no Facebook (acesse o vídeo pelo QR Code disponível no fim da notícia). Durante a conversa, os representantes da Família Bom Princípio compartilharam detalhes valiosos sobre suas trajetórias, destacando atividades culturais, dança, música, esportes e seu envolvimento político. Além disso, enfatizaram a relevância da Semana da Consciência Negra em Rafard, que celebrou 25 anos neste ano.

Pasqualina Pacheco Boaventura de Almeida, professora aposentada e participante ativa da discussão, ressaltou a importância da abordagem da história e cultura negra em Rafard. Ela também mencionou parcerias com organizações como UNEGRO, Turma da Barca, Vai Com Tudo e outras, enfatizando o compromisso conjunto na promoção da igualdade racial e valorização da cultura negra na cidade.

Tonny Machado

Casal Celsão e Pasqua, jornalista Túlio Darros e a convidada especial, Iris Boaventura de Almeida

Durante o diálogo, foram lembradas figuras importantes da comunidade, como Anicide de Toledo, ressaltando eventos como o Miss Afro e destacando a relevância de um censo preciso para compreender a realidade dos afrodescendentes na região.

Pasqualina ainda abordou questões cruciais, como casos de racismo na escola e na esfera política, relembrando sua própria história como a primeira mulher e primeira negra a assumir o cargo de vereadora em Rafard. Ela também sublinhou a importância das cotas raciais como uma forma de reparação histórica que o Brasil deve aos negros.
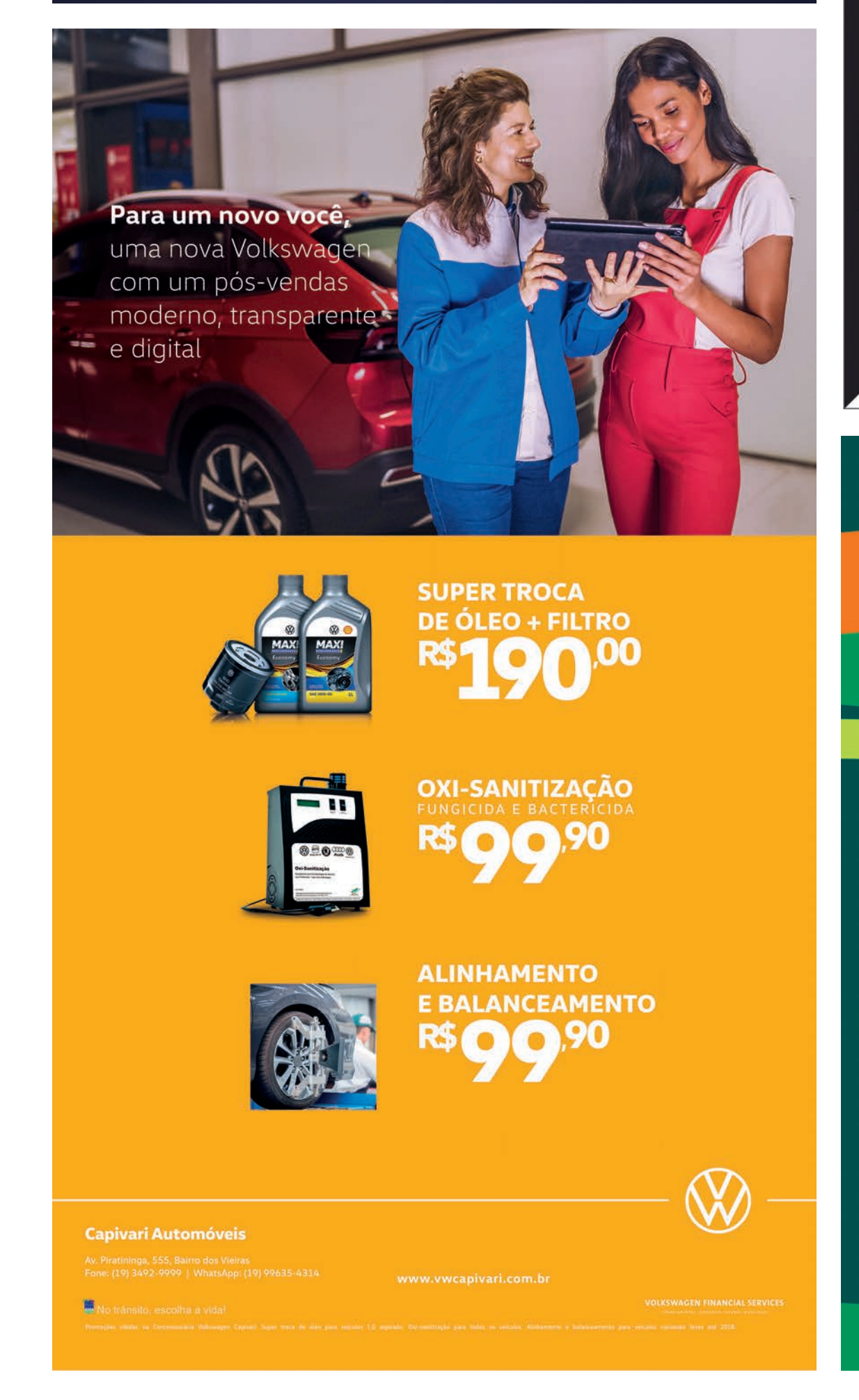
O encontro foi um espaço enriquecedor para a reflexão sobre a Consciência Negra e suas diversas dimensões, com destaque para a necessidade de valorização da história e identidade afro-brasileira em todas as esferas da sociedade.